大美晚報

中華民國念貳年二月五日　星期日　中華郵政特准掛號認爲新聞紙類　第二十一號　十六頁　銅元七枚

日本進攻熱河 英報著論抨擊

英國不反日本實爲憾事 爲保全名譽應明白表示

（哈瓦斯社）倫敦四日——星期公論報社論評中日問題、痛詆日本侵略土地之野心、略謂「各方均以爲日本在西方、必已得到強大之後援、否則不能如是之放肆、蓋李頓報告書既明白指出滿洲之事、確爲日本無故攻擊中國、而日本不惟不自收歛、反變本加厲、乘國聯會討論未決之時、於衆目共視之下、進攻熱河、熱河完全爲中國土地、儘不知之、而日本不先不後、適於十九國委員會將向非常大會提出報告書之時大舉進犯、謂日本在西方無任何外交後援、而敢悍然實行其侵略政策、至於此極、實非吾輩所敢信也、英國不擁護國聯會及國聯盟約、以反對日本、實爲憾事、吾人已屢言之、此種態度、不可長久、英國對侵略者、究爲贊成或反對、宜明白表示之、國際條約固曾由英國簽字者、爲保全英國之名譽計、不可不有明白之表示、時至今日、英國應有所行動、使舉世之人、知英國人民對於猖狂之國家、並不表示同情」云、

日本增兵榆關

（大美晚報專電）南京五日——天津電、日本當局在榆關增兵數列車、已於昨日到達、有攻佔榆關意、前線尚平靜、綏中形勢緊急、日軍積極準備、衆意不日將有大接觸、

哈綏交通阻斷

路軌被人拆毀 機車一輛出軌

（路透社）哈爾賓四日——據今日所接消息、哈爾濱與綏芬河間之鐵路交通、因哈埠東一百十三哩之某處軌道被人拆毀、致已阻斷、機車一輛開足速度、行至該處、跌出軌外、車中人度已殞命、

海牙法庭審案

（哈瓦斯社）海牙四日——海牙國際常設法庭今日開庭、所審理者、爲（一）德國與波蘭間關於柏萊斯親王財產之管理案、（二）瑞威與丹麥爲格林蘭島主權爭執案、

七省公路

第一期已開工 第二期正籌劃

（大美晚報專電）南京五日——豫・鄂・皖・蘇・浙・湘・贛七省公路第二期會議、定明晨在京開第一次會、其第一期會已由蔣委員長至漢召集、工程亦已開始、據趙祖康處長談、七省公路共長二萬二千公里、分五期完成、第一期開工者、爲由南京至安慶鎮江及鄂漢川至武穴・江西廣風至餘江等、本年五月底可築成、其第一期經費、中央籌百分四十、各省籌墊百分六十、此次開會、預定三日、必要時得延長會期、關於管理法規、將詳加討論、

維蘇威火山

噴發勢已稍殺 村民恐慌亦減

（路透社）奈浦爾三日——維蘇威火山噴發、今日不若昨日之活動、而地震亦不若昨日之猛烈、故居民稍覺心定、火山附近各村之居民、悉已棄家奔出、今尚未歸、但恐慌略減、山上紅光現仍照耀天空、較諸昨夜則已覺減淡、地方尚無嚴重損毀、

中日通商條約

本年五月期滿 各方紛請廢止

（大美晚報專電）南京五日——中日通商互惠條約、至本年五月十六日將告期滿、各地商會及民衆團體、鑒於東北中日問題尚未解決、故紛紛電請中央、對該商約毅然廢止、俾予日人以覺悟、中央自今日止已接得各方電報甚多、爲究研計、今已交外交部研究辦理中、

警察號飛機

首都警廳捐購

（大美晚報專電）南京五日——首都警察廳發起捐購飛機一架、定名爲「警察」號、市內各界亦已踴躍參加航空運動、全市兒童已發起捐購「兒童」號飛機、

普魯士議會

否決解散決議案 希特勒再接再厲

（路透社）柏林四日——新總理希特勒圖於三月五日同日舉行國會與普魯士議會總選舉、茲已遭受頓挫、普魯士議會已以二一四對一九六票否決國社黨所提出之解決議案、三委員會即以普魯士總理、普魯士議會議長、（國社黨）柯洛業市路（中央黨）以組織而成者、由希特勒政府以命令授予解散議會之權、亦以二對一票否決解散命令、希特勒政府現正攷量如何厲行其解散普魯士議會之志願、而可免違背憲法、普魯士議會今雖否決解散、但衆料希特勒政府必將另籌進行方法、普魯士代理行政員原爲贊助希特勒者、今對於解散議會事已取第一步驟、蓋已下令立即解散普魯士全邦之市議會、定三月十二日舉行新選舉矣、希特勒政府希望用此方法可在市議會中佔大多數、於是可在普魯士行政會中佔大多數、則即能由行政會解散議會、今日普魯士議會投票表決之前、會場擾攘殊甚、社會民主黨內務部長塞佛林爲國社黨黨員所怒詆、斥之爲「勞工之叛徒」「罪犯」、（轉入第三頁）

明年度日海軍

艦船造修等費 達七千萬餘元

（電通社）東京五日——海軍調查明年度兵備改善經費之中足爲匡救時局之事業費者、提示於衆議院、事業費總額爲七千一百三萬二千六百九元、其中可以救濟七千百四十五萬九千八百十九人、其內容如下、

艦船兵器造修事業費	三三、九二一、〇〇〇元
使用延長人員	二一、三九九、四二一人
航空兵器事業費	九、〇七七、〇〇〇元
使用延長人員	三、三六八、七七八人
建築土木事業費	八、六六四、四九七元
使用延長人員	三三、八四二、〇〇〇人

英美戰債交涉

英報謂美允減讓 美國會開會討論

（哈瓦斯社）華盛頓四日——參議院民主黨首領勞卑生、頃致函國務院、要求對於前威爾遜總統時代國務院人員白立脫之活動情形、加以調查、此函業於今晨發表、按各報載稱、白氏被認爲羅斯福新總統之代表、曾爲英法兩國要人磋商修訂戰債事件、又英國某報、謂羅斯福新總統、似已允將戰債減去百分之八十云云、美國國會、會開會討論此事、

福特廠將復工

（路透社）地答羅德四日——白里格車身製造公司職員聲稱、罷工兩星期之工人六千人、今日已有一千六百人到廠請求復工、預料在此後兩日內全廠工作可望如常、而福特工廠因有車身之供給、不久亦可復工、屆時有十萬人至十五萬人可歸廠工作、

杉村與德魯蒙間成立新的妥協案

根據日本回訓之旨趣 對不重要處允予讓步

（電通社）日內瓦四日——杉村事務次長、根據松岡全權之依賴與德魯蒙秘書長繼續折衝、爲和解最後之努力、關於新方式之作成、討論研究之結果、根據日本回訓之趣旨、對於無實害之修正、承諾至最大限度、於是成立新妥協案、此案與十九國委員會之決議原案、形式上無大差、於無實害之範圍內、表示最大之讓步、將詢諸十九國委員會、繼續考慮和解、又提出於十九國委員會之前、日本須先請訓東京政府求其同意、故目下僅將結果報十九國委員會、委員會一面進行依第四項之預定議事、一面俟東京回訓到着、即提出十九國委員會、求其審議、爲和解最後之努力、極堪重視之德魯蒙杉村交涉、於午後七時十五分完畢、具體的案、爲今日形勢最後之努力、已與杉村開始交涉、視東京政府對此新日本案之贊否如何、可以決定是否放棄和解之努力、旋愼重協議對策、七時卅分、杉村亦加入會議、提示與德魯蒙協議之新作成之新方式、認爲可爲提示十九國委員會要求審議之決議案、並加說明、次復詳加討論、均以新方式的雖有難點、東京政府如果承認、爲無實害、乃決定將新方式全文、電達東京請訓、午后八時散會、

日代表向東京請訓

（電通社）日內瓦四日——日本代表部午後六時開代表部會議、由松岡代表報告與德魯蒙會見之結果、德魯蒙希望日本提示案、

提出衆院之法律案

（電通社）東京五日——四日提出於衆院之法律案、由議員提出者、原蠶種管理法案、輸出絹絲販賣統制案、日本蠶絲公司法案、由政府提出者、貨幣法中改正法律案、買收回鐵道之公債發行案、補償富山鐵道公司所有鐵道廢止之公債發行案、

一二八滬戰

航業損失統計 四百二十餘萬

（大美晚報專電）南京五日——去歲一二八上海大戰、航業因遭受影響、據統計、共損失四百二十一萬五千九百餘元、

國際研究會

午後青年會開會 徐淑希返國報告

國際問題研究會、於今日下午三時假八仙橋青年會九樓舉行茶話會、由新近自日內瓦返國來滬之徐淑希博士報告國聯最近情形、並討論一切云、

汎美大會延期

（路透社）智利京城四日——今日此間傳說原定今年十二月在烏拉圭國蒙台維多舉行之汎美利堅大會、將展緩一年開會、屆時或尚將無期延緩、聞展期之原因、爲南美數國間發生國際糾紛、

七省公路第一期已開築

民權保障會宣言 反對槍殺劉煜生

駁斥顧祝同之答辯

本埠各團體殊憤慨

蘇省府主席顧祝同槍決鎮江江聲日報記者劉煜生案、現已引起全中國各界之極大反感、上海方面、自孫夫人宋慶齡蔡元培及新聞記者公會等一致開會討論後、對於本案之進行更積極、本埠各大報、且於今日一致撰著社評、攻擊蘇省府處理此案之不法、而民權保障同盟正副主席宋慶齡蔡元培、更發表宣言、駁斥顧祝同日前呈復行政院之答辯、此項宣言之內容、共分四點、而該宣言中之結論、更謂顧恨劉平日對於蘇省府處置鴉片問題、忤犯當局、致遭此結果、宣言原文如下：

『頃閱報載蘇省政府爲劉煜生案呈復行政院文、掩飾事實、顛倒是非、至深駭異、夫劉煜生案、既經監察院提出對顧祝同非法逮捕抗拒調查意圖陷害等罪狀之彈劾、復經京滬各團體之呼籲抗議、已成爲黨國以來言論界最大血案、而引起全國人民之注意、國人倘欲得正誼之申張、必須明是非之所在、本同盟用特發表宣言、糾正強詞、闡揚事實、以昭告於國人『查蘇省府復文中舛詭謬誤支吾搪塞之處甚多、而尤應注意者約有四點、

（一）劉煜生之所以被捕被殺、係因江聲日報所載文字、非因劉氏於十六年三月間結合共黨分子之行爲、若十六年結合共黨分子而可於廿二年槍斃之、則當今國民黨中央黨部及國府要人中應受顧祝同之非法拘捕鎗斃者正不乏其人、

（二）劉煜生被捕入獄之理由、據監察院稱、謂係因在江聲日報副刊上有『僅描寫社會生活狀況之作品』而被顧祝同認爲『共產宣傳』者、乃觀蘇政府於復行政院文中所舉出二段文字、意認『咱們祖國的兵、向左邊退下、自然隱隱地、右邊上來的敵人、地上泛起一片紅潮』等語爲『共產宣傳』爲『危害民國』之充分證據、是誠亘古以來、絕無僅有之莫須有冤獄、

（三）蘇省府復文稱『一二八事變後、人心不定……政府方圖鎭懾……而劉氏利用報紙、乘機鼓煽、』夫滬戰發生、人心孰不動搖、舉凡屬血氣之倫、孰不欲振臂高呼、喚醒民衆、以稍盡國民之天職、今劉氏因呼籲國難而坐『危害民國』之罪則天下之民將相率而效寒蟬、以坐待日人之宰割、試問雖無劉煜生其人者、民國便能安全否、且試問處此外隣强死國命垂危之際、危害國家者爲袖手旁觀以鎭懾同胞爲能事之武人乎、抑爲登高一呼爲天下唱之言論者乎、

（四）蘇省府復文謂『適用戒嚴條例以審判犯人』、然劉氏文字刊載於去年七月、拘禁獄中又閱五月、鎗決之期、爲本年一月廿一日、在此期間鎮江原非在劉匪區域或値戒嚴時期、而必於拘禁五閱月之後、監察院提起調查之際、岌岌皇皇而槍斃之、無論『平時狀況普通法理』、已被蹂躪殆盡、卽戒嚴面具亦早被揭破無遺、

國人須知劉氏之死非死於描寫社會生活之文字、而實死於揭載趙啓騄之不檢行爲、是劉氏之死非死於平時狀況之法理也、非死於戒嚴期間之情勢也、乃死於爲吾民呼籲抗拒烟毒而引起大員之挾嫌報怨也甚明、願國人對此案之是非有明確之認識、』

陳友仁將到滬

甘姬輪今晚抵埠

夫人張荔英同來

前外交部長陳友仁、已定今晚七時搭意郵船甘姬號返滬、同來者尚有陳之夫人張荔英女士等、陳之西愛咸斯路四號寓所、已在打掃中、查陳氏前任外交部長時、爲堅決主張對日絕交之主動人物、當時之行政院長孫科、亦贊助其議、特以未能博得政府之多數同情、乃相將下野來滬、杜門家居、不問世事、旋卽突然出國、歷游英德各處、今孫科既復出任立法院長、而陳氏適又翩然返國、雖陳氏並無重任外交部長之企圖、但或足改變中國外交當局自來軟弱之空氣而一變爲强硬也、

陳紹寬堅決辭

褚民誼晚返京

行政院秘書長褚民誼氏、因海長陳紹寬辭職、特於二日由京搭乘夜快車來滬慰留、茲因陳氏辭意、極爲堅決、對中央挽留、仍懇切辭謝、褚因院務繁忙、於今晨赴匯中飯店再度訪晤陳部長、作最後之挽留後、定下午十一時乘特別快車、返京覆命云、

俄貨陸續來滬

五批值百四十萬兩

現將擴銷長江口岸

中俄復交後、俄貨紛紛運滬、國人以其價廉、購用頗多、實予日貨一大打擊、茲據海關消息、前批到滬俄貨、約値百二十萬元、第五批俄貨、又將於明後日到滬、以木材魚介工業品佔大多數、約値二十餘萬關兩、聞三分之一、留滬銷售、其餘三分之二、將裝往長江各口岸銷云、

陳儀昨夜抵滬

軍政次長陳儀、於昨夜十一時三十五分抵滬、旋卽驅車至都城飯店休息、及聞此來爲探視軍政部長何應欽牙疾、及視察淞滬各要塞、同來有王副官等、聞三日內、卽將返京云、

海軍江陰會操

因陳患病延期

海軍部政務次長兼海軍第一艦隊司令陳季良氏、此次由閩來滬後、原定今明率領艦隊、赴江陰等處會操、今據海軍司令部消息、陳氏忽於前日起、偶患感冒、現正在休養、從事就醫、故今明出發會操之舉、已告改期、待陳氏病體愈後再定期出動云、

西聯會兩大戰

優游隊對臘克斯

蘭開夏大戰海軍

西聯會甲組中今日有兩場大戰、逸園今日下午三時出售中西大菜、球迷當然要去嘗嘗滋味、優游自兩名將加入之後、頗有朝氣勃勃象、雖劉茂李石友有約不來、幸黃瑞華已經病愈、今日當按時出場勞効、苟能以搾法商之精神拿出來對付臘克斯、當然有獲勝之希望、不過臘隊擁馬達范恩斯諸雄、實力極爲雄渾、優游當注意他們『偷偷摸摸』之攻法、則庶幾知己知彼、卽不勝亦不遠矣、尚有一場爲蘭開夏對英海軍在跑馬廳大戰、

優游隊

梁官濠

王樹森　錢耀彬

葉育綿　黃瑞華　石金生

孫惠培　胡有成　孫錦順　奚巧生　王章寶

臘克斯

台維特

鮑爾敦　尼克喔

康培爾　范恩士　魯更

阿爾裘　波賽利　考克萊　馬達　奧齊

魯惠民縣區長

因擅殺無辜解省

韓復榘躬親審訊

濟南通信──魯省各縣設置區長、所以輔助地方政務進行、爲地方自治之初步、法良意美、兩年以來頗有成效、但區長擅作威福、魚肉鄉民、亦數見不鮮、去年魯南沂水黑旗會大暴動、其原因卽係因區長擅殺無辜所激起、不圖事前數月、又生魯北惠民縣區長擅殺人命案事、縣長高道天有受賄嫌疑、於是案情益形重大、省府主席韓復榘、接得探告後、以本省方在滌除貪污、與民更始之際、而竟有此等事件、赫然震怒、遂於上月二十五日將縣長高道天撤職、並將行兇區長班敬亭政務警察張某、（縣長僕役杜子玉在逃）一并逮捕、解來濟南、本月一日午後、在省府躬身審問、先詢苦主以此案發生經過、繼詢班敬亭、據供稱、殺人係奉縣長命令、事後苦主控告縣長、令我與苦主三千五百元、但仍就不了結、縣長由省回縣後、令我再籌五十元、到省中與我打點、我因無錢、兩頃地賣出一頃、多由縣長僕役杜子玉、政務警張某手交縣長、有張某名片一張、上書收到三百元作憑、今日錢交上、仍不免官司等情、再問高道天、高對班敬亭殺人事、諉稱不知、否認令班殺、並云班與苦主和解時、我方與齊東縣長辦理劃界等事、況我前供職女師、繼任博山縣長一年、惠民縣亦已年餘、何以從無人控告、請主席澈查我三年政績、韓問此案省府令汝查覆三次、何以不覆一字、顯係受賄無疑云、高至此始無語、慘白無人色、自稱錯誤、最後韓諭苦主家屬、既已得錢、可速回家、高道天班敬亭政務警察還押歷城縣政府、一方澈查、倘能證實、定各處以十年監禁、當韓審此案時、各界旁聽甚多、又壽張縣長梁任岐、最近亦因人命案件、被人在省控告、韓主席立將梁撤職、並令新縣長將梁押送濟南親審、日內亦可到濟云、

災區火險代表

請願圓滿返滬

災區火險會、前爲要求洋商迅予賠款起見、特於上月卅一、推派代表胡一波、毛象一晉京、向國府當局請願、茲悉該代表已於今晨返滬、當於車站與記者談、此次本人等晉京、除謁國府面陳一切外、並晤交部朱部長、均表示極願力爲設法解決、結果甚圓滿云、又市商會主席王曉籟、前受該會之請、向洋商方面提出勸解、並設宴於市商會、招待各國領事及洋商保險公司買辦等、以資洽商、嗣因故未果、茲悉王氏、已定本月八日、議請各領事、及保險洋商、磋商賠款辦法云、

英教授論蘇聯

（塔斯社）

倫敦四日──孟却斯德大學芬萊教授近接見「眞理報」倫敦通訊員、討論英國知識界對於蘇聯五年計劃成功之反應、教授稱、四年來蘇聯文化之成功、已引起英國知識界之特別注意、又謂、「改變人性與創造脫離舊時迷信之新人、其工作較建造冶金工廠更難」、教授深知、英國學生切望學習俄文、如俄民亦願學習英文、則兩國之文化融合、必有希望、教授又稱述紅軍謂、「在英國歷史中、有一與紅軍具同樣道德標準之軍隊、卽克朗威爾革命軍是也、惟此種不爲利誘不爲威逼、只爲理想而成之軍隊、始能有辦紅軍之力量、卽基於此」、教授結論謂、蘇聯確較世界各國前進一步云、

羅煤油區戒嚴

（路透社）

羅京四日──今日此間及煤油區均已戒嚴、但戒嚴令尚未正式頒佈、皇宮附近均佈滿哨兵及巡邏隊、軍隊亦已整裝以待、騷動之原因、係煤油區發生工潮所致、

何必使……

尊足忍受鷄眼之痛苦

請卽日購買藍樫鳥牌鷄眼膏藥以止疼痛以除鷄眼可也

請用質地優越之雙B牌出品

認明商標

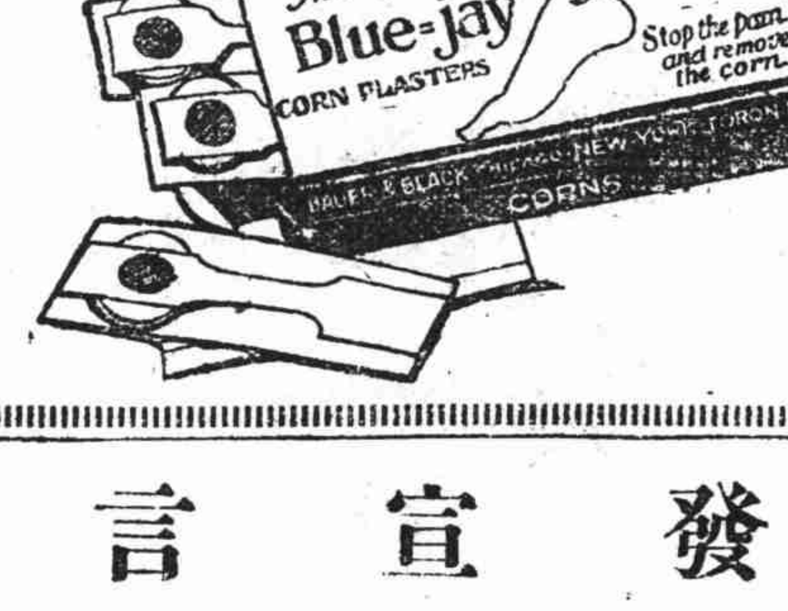

美商 同益洋行 總經理 上海外灘廿四號

左列各藥房及商店均有出售

科發大藥房　中英大藥房

華美大藥房　集成大藥房

五洲大藥房　大陸大藥房

華英大藥房　永安公司

先施公司

(1)

民權會爲劉案發宣言

日政局中心問題、後繼內閣之方式

憲政常道之復歸乎　非常內閣之延續乎

（世界新聞社）日齋藤內閣之命運、將於議會終了之後告終、殆爲不可掩之事實、而繼起內閣將以何種方式而出現、實爲日本政界之中心問題、

貴族院躍躍欲試

據東京訊、貴族院研究會之首腦部、對於議會終了後之改變、表面上雖持極冷靜之態度、但內心實傾注甚大之關心、對於政局之推移、加以甚大之注意、蓋研究會之首腦部、於近年來政潮頻發之際、其所以無甚活動者、蓋鑒於往年清浦內閣時代之苦經驗而暫時隱沉、今時機一到、則其暗中活動、圖挽回近年來貴族院衰頹之氣勢、實爲不可隱之事實、故對於此次議會後之改變、表面上雖持冷靜態度、而內中實就所有之場合加以預想而考慮其對策也、

研究會之觀測談

最近據研究會首腦部人之觀測、齋藤內閣在議會後、如發見適當時機與理由、必出總辭職之一途、此爲無可否認者、至其辭職之後、繼起者內閣、則不外如下三種（一）以後歸憲政常道、爲基礎之政黨內閣、（二）在非常時連續之意味上、出現第二次舉國一致內閣、就前者論、則政友會內閣之組織、爲毫無疑問、就後者而言、則有如所傳之宇垣內閣內田內閣及平沼內閣、其中平沼說已漸消沉、而宇垣及內田兩者則互有短長、不易決定、不當唯是、且政友會對於超然內閣、已無繼續支持之餘地、故此種內閣、實現性亦極缺乏、至於（三）則爲以鈴木爲總理之政、民、貴族各派混合之聯立內閣、然此種內閣、因政友會爲絕對多數黨、亦缺乏實現可能性、依此而觀、齋藤之後繼內閣爲最有望、然政友單獨內閣苟出現、則政黨間之對峙有再度深刻化之虞、

政友會八面應付

又訊、政友會期於議會終了之後、圓滿接受現內閣與政權、故在議會中、對於政府的致命問題、力避接觸、又鑒於軍部支持之山本內閣、平沼武藤兩氏之法西斯內閣、清浦內田兩氏之齋藤延命內閣、以及以貴族院爲中心之宇垣內閣、籌均暗中進行妨害政友內閣之出現、故政友會對此、積極講求種種對策、對於宇垣大將、最近總督府內因司法官問題而掀起總督排斥運動、政友會乘機對宇垣大將猛施攻擊、以妨其將來擡頭、

民政黨當仁不讓

又訊、民政黨鑒於最近政局、有齋藤與鈴木間已有政權圓滿接受之諒解之風說、且高橋藏相、將於議會終了後掛冠辭職、使現內閣不得不總辭職、故對於政友會及其他方面、已積極活動、對付、謀有利於自黨之展開、

青島籌備自治

青島通訊——本市地方自治籌辦委員會、自將全市各自治區之境界劃分後、即分派第一期畢業之自治學員赴各鄉區辦事處見習、以便期滿後、派赴各區負責辦理自治事宜、今晨（三十一）記者特赴市府地方自治籌辦委員會、訪晤袁道冲君、叩以辦理地方自治之進行狀況、據談、派赴各鄉區辦事處見習之自治學員、均已先後返回、各區區公所之籌備人員、亦均派定、由二月起開始籌備、俟各區坊界劃定、閭里編竣、即着手人民登記、調查公民資格、以從事地方自治之進行、關於派定區公所籌備人員中之第七區籌備主任呂維祉、係原有李村區區長、第十區籌備主任王憲濟、係原有沙子口區區長、雖未入所訓練、均處辦理地方公益事務多年、著有成績者、第九區公所籌備主任孫式菴、亦係原有島衣巷區區長、且曾入所訓練、故派任籌備主任、至於各區公所之辦事細則、刻在擬議中云云、茲將各區公所籌備人員名單錄次、第一區區公所籌備主任劉仲義、籌備員趙忠恕、王志道、第二區區公所籌備主任王鵬、籌備員孫蓀、唐壽德、第三區區公所籌備主任呂景唐、籌備員孫士昭、張紀澤、第四區區公所籌備主任黃德紀、籌備員孫鏡堂、張世起、第五區區公所籌備主任倪寅初、籌備員表思樵、馬鋭、第六區區公所籌備主任張永吉、籌備員王國慶、馬占鰲、第七區區公所籌備主任呂維祉、籌備員牛濂裕、孫偉山、第八區區公所籌備主任宋名傳、籌備員臧呂玖、白聞三、第九區區公所籌備主任孫式菴、籌備員于法章、第十區區公所籌備主任王憲濟、籌備員索克發、第十一區區公所籌備主任田仁菴、籌備員范崇光、第十二區區公所籌備主任王振文、籌備員蕭廷琳、

普魯士議會

（接自第二頁）會議會中止兩次、後始投票、希特勒政府今仍從事暫禁德國各處社會黨與共產黨之報紙出版、因各報近肆意侮辱政府、且登載關於政府行政之種種讕言、故擬用緊急命令實施較巴本在任時所頒行者更嚴厲之懲辦與取締條例云、

乘機排斥左派

柏林四日——（哈瓦斯社）今日聯邦副總理兼中央註普魯士邦行政委員巴本、下令將普魯士各省議會及縣議會、悉予解散、定三月十二、舉行改選、即聯邦衆議院選舉之後一星期也、解散一舉、突然決定、其用意有二、（一）普邦各省及縣議會中、左派勢力、尚不可侮、現欲乘希特勒、巴本、胡根堡三人組閣、右派突進之時、將各該議會、悉予解散、以排斥左派、擴充右派之勢力、（二）普魯士邦議會、僅有兩法可以解散、或由該議會自行決定、或由普邦三人委員會決定、三人委員會、以普邦內閣總理、邦議會議長、及普邦政務院長組織之、所謂政務院者、係由普邦各省議會選出之代表組織而成、日前三人委員中、僅邦議會議長克爾、爲國社黨人、政務院院長則爲左派、內閣總理勃命、亦爲社會黨黨員、二人以解散邦會爲違反憲法、皆不贊成、現三人委員會中、已不令勃命參加、而以中央駐普邦行政長官委員巴本代之、此次解散各省議會及縣議會、蓋欲使政務院院長一席、亦歸右派掌握、庶能解散邦議會、而不遭違法之譏矣、

興登堡未辭職

柏林四日——（哈瓦斯社）外國消息、謂興登堡總統業已辭職、半官式方面頃對此訊切實否認、

穀類行市升漲

柏林四日——（哈瓦斯社）新政府成立以來、德國各物品交易所中、穀類行市、顯有升漲、國權黨首領胡根堡之任經濟糧食部長、實爲此項升漲之最大原因、現政府對於穀類行市之維持、將較前政府更進一步云、

流動債額增加

柏林四日——（哈瓦斯社）截至一九三二年十二月三十一日爲止、德國流動債額、達一、八三六、二〇〇、〇〇〇馬克、較前一個月、約加一千萬馬克、

演說尚武心理

柏林四日——（哈瓦斯社）希特勒新總理對海陸軍領袖、演說、謂德國人民之尚武心理、對於德國前途、關係極重云云、

豫光山連年災祲　竟無一片乾淨土

萑苻遍地：隴畝荒蕪　蝗水成災：百業衰落

開封通信——河南光山全境、除城關外、無絕對安全區域可言、祇可分爲半安全區與匪區兩種、以縣城爲起點、東北至王家崗、西至竹竿河、西南至南河店、南至潑陂河、東南經蘇崗至磚橋、北至淮河、又潑陂河至虎灣、沿公路東西各三里以內、皆可謂半安全區、東南之斛山、雙輪河、涼亭、畢家店一帶、及晏家河、南向店、蘇家河以南、皆可謂匪區、總之、駐軍所在之處、匪氛稍戢、駐軍一去、匪即復來、在半安全區內、晝間勉可通行、惟孤客往來、仍多危險、攔路搶劫之事、且有所聞、入夜則三五成羣、荷槍持刀、隨處刦掠、第二區賽山一里、半年之間、被搶者三十餘戶、最近王家崗一帶、連夜搶刦、殺斃五人、此輩匪徒、大抵民團及軍隊之不肖份子、眞正共匪、反不多見、人民處于淫威之下、皆敢怒而不敢言、半安全區如此、匪區可想見矣、

地勢土質

光山縣城、至潑陂河五十里內、皆崗巒起伏、現雖荒蕪不堪、但係匪後傷痕、其犁種形跡、田畝經界、尚甚顯然、是證並非久荒之地、由潑陂河南至虎灣、西至南向店、其山勢則較高峻、林木遭焚燒砍伐亦甚、農田荒蕪情形、與前略同、至縣城以北、則全係平原、其土質遠不如南部之肥沃、因南部山嶺較多、林木枯枝落葉腐敗後之腐植質、以及荒山雜草經野火焚燒後之草木灰、皆被雨水衝洗、流入田間、而土質自然肥沃、北部地勢平坦、故農田雖不另施肥料、而土質自然肥沃、北部地勢平坦、農田面積較廣、所施肥料、全係人畜糞尿、而且人稀地曠、供不應求、其能利用綠肥豆餅者、百無一二、肥料既不充足、收穫自然淡薄、因此、人民咸抱廣種薄收之心理、對於施肥一層、不甚注意、以至土質愈種愈瘠、以視南部、相距不可以道里計也、

農工出產

光出農產品、以稻爲大宗、麥次之、棉花芝蔴豆類高粱各項雜糧均有、惟產量不多、林木以松樹爲最多杉柏椿檀柳桑桐竹棟槐木子等樹、散見于山崗路旁者不少、霧山產茶地方、八里販一帶、原爲產茶地方、足供全縣之用、但焙製不佳、品質低劣、南向店附近數十里內、薪炭產量素豐、皆以南向店爲集中銷售之地、現在光潢各縣、需用之薪炭、大半仰給于該處、潑陂河附近、過去手工織布業、盛極一時、銷售於安徽正陽關者、年以十數萬元計、近因機器事業發達、手工業因而衰落、種棉織布者亦逐漸減少、供求之數、限於當地而已、

農業災害

光山河流紛歧、淮河繞其北、竹竿河繞其西、雙輪河經其東南、寨河潢河宴家河潑陂河蔡家河錯雜貫注于中部、然以地勢雖高、且位居各河上游、每遇山洪暴發、隨即洩注入淮、故少橫流汎濫之害、二十年之水災、其僅見者也、至於旱災、在南部崗巒起伏之地、農田高下不齊、蓄水較便、且間有泉水可供利導、灌溉自較便利、故旱象亦不恆有、惟北部地勢平坦、既乏蓄水之塘堰井水、又無泉水可供利導、一遇雨澤愆期、則旱象立現、即就去年旱災而論、南部匪種之稻谷與北部民種者、兩相比較、南部每畝收穫量、尚優于北部、即其明證、此外則食谷螟虫、當到處發現、農民智識簡單、每遇虫害發生、皆束手無策、受其害者、所在多有矣、

農村情況

光山東南兩方、土質較肥、西北兩方、土質較瘠、因之出產數量、大相懸殊、向有東南金銀西銅北鐵之稱、現在東南精華之區、大半劃歸經扶新治、留存者半係磽瘠之地、比年以來、陷於天災人禍雙重厄運之下、地方凋敝不堪、惟附郭各村房屋、未受重大破壞、西北兩方、破壞程度亦淺、東南西南、受害較深、尤以南方一帶爲最酷、潑陂河以北二十餘里、什九荒蕪、絕少耕種之地、房屋亦大半被毀、現在城廂附近及西北兩方農民、其房屋耕牛農具、均勉強夠用、惜水災之後、繼以旱災、稻作歉收、祇收少量蕎麥、而麥豆亦因乾旱日久、所種無多、至東南西南兩方、間有少數稻谷、皆係共匪耕種、軍隊收穫、人民拾取殘餘禾穗、復爲新集師團及民團徵發以去、農具耕牛、兩感缺乏、無衣無食者、估極大多數、又光山除較大市集外、三十戶以上之農村、不可多得、因此、人民自衞能力、甚爲薄弱、且彼此隔閡、漠不相關、某村有警、鄰村皆抱隔岸觀火態度、閉戶自守、光山刦案之層出不窮、刦匪之毫無忌憚者、此亦其一因也、

交通情形

光山公路、由縣城至潢川、計程四十里、寬約八米、早已通車、九區築路處第五工程隊現正補修、由縣城至潑陂河、計程五十里、寬約三米、雖已通車、然坡度灣度、均不適用、現亦由該隊積極修築、並擬另闢新線、潑陂河至虎灣工、計二十五里、係由湯師建築、行將竣工、縣城經寨河集、至竹竿鋪、計程七十五里、寬約十二米、由白雀園經沙窩至麻城之路、現由九區築路處正在修築中、此該縣公路大概情形也、城西三十里至文殊寺、四十五里至羅東店、六十里至馬家畈、城西南六十里至宴家河、城東南五十里至磚橋、（此綫由前三十三師興築已成二十餘里、寬約八米、因奉命他調、致未完成、由磚橋至白雀園約五十里、以上各路、皆寬狹不一、有寬至三米者、有不及半米者、此該縣鄉路情形也、又城北九十里至息縣、原敷有輕便鐵道、達淮河南岸、現在路軌雖卸、路基仍在、尚可利用、至該縣河流雖多、而於交通利益皆不甚大、河流皆由南而北、匯於淮河、潑陂河寬約六十米、水深尺餘、竹竿河寬約百五十米、水淺處尺餘、深處約七八尺、宴家河寨河皆寬約四十米、水深約二尺、三道河、（即潢河上流）蔡家河皆寬約二十米、水深尺餘、以上各河、俱係山溪之水、陡漲陡退、僅竹筏勉可行駛、船隻才能通行也、電話除軍用電話外、另無設備、電報更不待言、（未完）

私探意邊境

法軍校長被捕　將從輕處徒刑

羅馬三日——（路透社）巴黎軍事學校教授依多斯與其私人祕書包尼芳德女士今日以偵探邊境罪被控、據謂該教授去年八月抵塔威蘇、其後復由該處往南斯拉夫邊界調查、因彼等行蹤詭祕、遂引起懷疑、十月四日遂被捕、當時搜獲照像機望遠鏡及橋樑道路之詳圖、該教授自稱來意之目的、係在獲得法國所欲知之軍事消息、包尼芳德女士宣稱、彼與該教授之行動無關、但彼承認曾參加該教授之調查及攝取照像而已、按私自偵查之罪、本爲徒刑十五年、但以依多斯之情形論、並不十分嚴重、或可減少也、

法軍校長私探意邊境、被捕

溥儀謀復大清國 學吳三桂借日兵

先攻熱河再圖關內 復辟迷夢方酣未醒

長春通信（聯合新聞社）——溥儀雖在「滿洲國」身居「執政」之位、而心尤有不慊者、蓋其二十二年前失落之江山與龍位、至今尚未物歸原主、朕卽國家之夢固方酣未醒也、

溥儀除仰日人鼻息之外、尚有一班所謂遺老舊臣、助桀爲虐、以爲長城以南之河北、山東、山西諸省、可藉日兵一舉而下、列入「滿洲國」版圖之內、溥儀將一躍復爲一萬萬五千萬人民之南面皇主、

溥儀赤手空拳、欲實現其得隴望蜀之夢、則不得不效吳三桂借清兵之故智而乞師於日、以謀進取熱河、然後長驅南下、直入河北、重登大寶、

惟此策實行、將引起國際問題、中國領土一再爲日軍侵犯、已屬違反九國公約、凱洛格非戰公約與國聯盟約、如日軍再佔津平、各國使領館所在之地、將受威脅、情形將愈變複雜、解決更屬不易矣、

據親近溥儀者傳說、溥儀與日人之最終目的、在于吞併中國全部、恢復大清國、

無論如何、溥儀之帝夢亟欲實現、爲盡人皆知之事、溥儀心中不豫者、一爲龍位被奪、二爲皇宮被佔、三爲祖墓被掘、四爲津賠被欠、故思與中國政府人民總算舊賬、

江北錢業不振

墨守舊法不思改進 災禍相逼最大主因

清江浦通訊——江北錢業、居蘇省金融重要位置、由來已久、民十六前、江北錢莊（合淮、徐、海三屬統計、裏下河阜甯、興化等縣尚不在內、）有四百餘家之多、惟多墨守舊法、不思改進、獨清江浦各錢莊、抱有革新志願、一切帳簿首改新式、視銀行具體而微、氣象不惡、並將敬神每日磕頭風俗、一概屏除、當時江北錢極、可謂黃金時代、每家帳面、以極少論、均在十餘萬之譜、以如此衆多之錢莊、對淮、徐、海三屬、自可謂供過於求、故其出路多在阜甯、興化等縣、其來源則仰給上海鎮江、是以江北錢市、言其內容、則一方取於滬鎮之「甲」、一方放於裏下河各縣之「丙」而自身居於中間之「乙」、精於此業者、利用二七寶特殊銀本位之升降、與京往匯對時間之魚龍變化、神而明之存乎其人、於是錢業遂居商場之首席矣、父兄訓育子弟、無不以習錢莊爲起家遺福之捷徑、但自十八年後滬鎮之款、已欠靈通、及至二十年江北水患、裏下河各縣蕩然無存、徐、淮、海三屬所放之款無法收回、其實際情形、丙雖欠乙、而不知丙之所欠、皆由乙欠甲而來、丙不能還乙、乙卽無以還甲、甲不問丙不還乙而原諒之、勒乙還欠、乙遂受致命傷、而勢不得不倒、乙爲顧全信用、亦有勉力償甲一部份者、但皆爲自己血本、而非取之於丙、甲因乙不能銷帳、雖取到一部份、以後仍不願再與乙往來、其結果、昔之丙所欠、純爲由乙轉來之甲款、今則由乙代還一局、而易爲一半欠乙、一半欠甲、丙因不得活、乙亦不能生、此實爲速成今日江北錢業衰敗之主因、加以二七寶有天然不能存在之勢、尤有窮途末路之感也、

日本大購硝酸

又購大宗棉花 否認爲備戰用

華盛頓訊（世界新聞社）——近來日人在美國大肆購硝酸、致有日本正在準備戰爭之猜測、日人方面認此爲無稽之談、據謂日本若果備戰、所需硝酸、當大部分仰給於美國以外之來源、查一九三〇年、日本從美國購硝酸二千噸、一九三二年從佛及尼州之霍伯威爾廠（美國最大之硝酸製造廠）購去一萬四千六百十七噸、九月間運去七百五十噸、十一月間一千九百五十五噸、十二月間三千噸、又去年日本在美購買棉花之數量亦激增、計共一百二十四萬噸、前年則止一百七十四萬四千噸、據在美日官場稱、購棉量之增加、係由於棉價之鋭跌、所購之棉大部分爲短支類、不宜於製造藥彈云、又據海關數字、軍器之直接運往日本者爲數頗少、在一九三二年十一個月內、計有去殼彈鎗十四枝、機關鎗一架、炭彈鎗子彈九萬五千發、金屬彈二萬四千發、飛機一架、飛機用傘五十五具、又中國從美國購去手鎗三百六十四枝、來復鎗八枝、毀彈鎗一百七十四枝、機關鎗十二架、無煙火藥三萬三千〇六十九磅、飛機十六架、飛機發動機五具、

平監犯願抗日

赴前線充敢死隊 民權會視察各獄

北平通信——民權保障北平分會、於前日開成立會、推定楊杏佛、胡適之、成舍我、赴各監獄押所慰問政治犯、及視察彼等在獄情況、以便設法援助救濟、事先曾商得當局同意、昨日（三十一）上午十時、由軍分會秘書上官然、軍法處法官劉編章、憲兵司令部總務課中校課長張端世、陪同楊等前往、初至砲局胡同之陸軍監獄、由監長楊益泉接待、該獄共有囚犯五百八十五名、內政治犯約三十餘名、次至西安門內前參謀部後身之反省院、院長係由軍委會軍法處長顏文海担任、顏適在軍委會辦公、由總務課長代爲接待、內有監犯九十一人、另女犯一人、均全數爲共黨嫌疑、宣傳早被槍斃之第一屆國民黨中央執行委員（清黨時已開除）韓麟符亦在內、又熱聯通信社譯員劉質文、因有共產嫌疑、於去年秋被捕、亦判決在此、至女犯則爲由南京解到之名李蘭英、年二十歲、在押各犯、大抵均兩人一室、惟女犯則係一人一室、每犯均帶有腳鐐、在獄內可以閱書、但不許閱報、全部押犯、幾全爲平津各地青年學生、年齡自十六歲至四十歲不等、惟十分之八、均在三十歲以下、最後、至軍分會軍法處之看守所、內係臨時羈押性質、故設備不如前發處、內因共黨嫌疑被捕者有十人、多爲法學院、商學院等處學生、楊等到各獄所時、向在獄者說明來意後、各獄犯多深爲感動、楊等謂宋慶齡女士、蔡孑民先生、組織此同盟之用意、在保障人權、尤其値此抗日吃緊之時、深盼全國人才、無論爲國家主義派、爲共產黨、均能集中於同一戰線之下、故對於尚未判決者、既希望政府能依法公平處理、卽已裁決者、亦望政府能本寬大爲政之懷、舉行政治犯大赦、現此等運動正在開始、盼望各位安心、政府或能有滿意辦法、亦未可知云云、各押犯多表示、倘政府決心抗日、彼等自願赴前線充敢死隊、爲國家效死等情、在看守所參觀畢、已屆下午二時、其他如公安局、地方法院等處、因時間大晏、不及再往、乃分別散去、聞今日該分會召集第一次執委會、報告視察經過云、

澄輪船業被汰

受打擊於汽車路 現計劃另闢途徑

江陰通信——澄錫間交通、在澄錫公路未築成以前、全賴澄錫間航行水道、行駛便捷者、厥維輪船、故前數年輪船業、營業甚爲發達、獲利甚鉅、在民國十八年時、往來澄錫間之輪船、有利澄招商兩家、協議兩埠對開早晚各一班、迨後利澄股東中多人、出面組織嚴東公司、領得部照、亦駛行澄錫班、因而發生競爭輪班之事、經各機關團體會商仲裁結果、每日開早午晚三班、派定輪流次序、得能相安一時、詎知公路築成、汽車通行後、旅客爲時間上節省、大部旅客、棄輪就車、致輪船大受影響、雖仍按日開班、然旅客稀少、幾致難於維持、嚴東與招商、聯合開班、亦不過維持水手及職員之生活、日暮途窮、終是不了、利澄公司經理章劍門、鑒於澄錫航線、如此不景氣、擬改弦更張、復興該公司業務、不再注重於澄錫航線、暫維現局、另擬計劃、新闢兩航線、（一）滬常班、由上海至常熟、八小時可到達、（二）由泰州至阜甯、此線現與旅泰邑人吳某由合作辦理、總公司設泰州、路經興化等縣、全綫約長二百餘里、江北交通閉塞、開航後、營業定可發達、兩航線之執照、已由交通部領到、滬熟線卽將航行、泰州至阜甯線、現因水小、大約陰曆四月內正式開航、此外並擬計劃澄錫間江陰至日港班、輪船係錫湖公司之原有錫湖班輪、船身長八公尺、現此船在修理中、一俟修理完竣、亦卽可開航、日港爲江北交通要口、泰興東台等縣、交通可因之便利、並可繁興澄邑、

此余進博士登之時也

「余並非廢止飲茶。亦不願廢止之。余生平最喜飲茶。但日進六七杯。未免過多。以致激刺易怒。寢不成寐。後乃變換主意。每日改進博士登二次。頗覺美味可愛。情緒更佳。飲不過度。實最有益。」

君如亦改飲博士登，自必心神寬泰。因博士登爲美味之飲料，純由衞生滋補之麥穀製成，不比茶中含有單甯酸，咖啡中含有咖啡精，飲之過多，便足激刺神經，惹起失眠及消化不良之弊。君何不常飲博士登，許多人士，均已飲之而受益矣。

各食品店均有出售

中國經理 上海外灘二十四號 美商同益洋行

請飲 博士登 每日兩次

調製易 最經濟

飲法 取博士登一茶匙（多少隨意）置杯中注以沸水加糖及牛奶卽成

（五）

溥儀謀借日力復大清

日本對滿洲移民 退伍軍人為主體

每六個月移送一次 由軍部與拓省主持

(聯合新聞社)東京通訊——日本既得滿洲、第二步即積極從事移民、而所選送者則為退伍軍人之在鄉從事農作者、此類農軍兼能之移民、手攜手槍與農具、冒險進居滿洲、松花江與嫩江各地、平時從事耕種、如遇義勇軍來襲、則起與戰鬥、

四百五十人赴吉

日人雄心勃勃、欲移數百萬人民於滿洲、其已實現之計劃則為軍部與拓務省合作遷移退伍軍人之舉、第一批四百五十人已赴吉林東南隅居住耕作、四百五十人出發之時、服軍裝、攜槍彈、浩浩蕩蕩、盡表愛國之精神、陸相荒木向衆演說、勉彼等保國衛民之大義、陸相演說之後、此四百五十人進拜明治神社、默祝明治之神靈保佑移民之勝利、大隊又到拓務省、勉以愛國義務與犧牲精神、後又遊行城中、至皇宮、站立大門外、向宮內鞠躬、以表尊敬皇上之意、

每六個月送一批

第一批既經遣派、嗣後每六個月繼續遣派一批、每批進駐之地、皆擇土肥易守之重鎮、其守衛武器為手槍、長槍、機槍、大砲等、故此種移民政策全屬軍事性質、第一批領隊者為退伍之團長某氏、下有各組組長、助理其事、

第一批之隊員、多從日本東北部募集而來、對於酷冷之氣候、已習以為常、每人由滿洲政府、給地三十六英畝、作為一田、較日本之田大過十倍、本人又受「政府」津貼現金二百元日金、以六年為期、預定耕作為種豆與小米高粱等、

山西十年計劃

閻主張建設須分 準備與開始兩期

太原通訊——晉綏靖主任閻錫山、對十年建設計劃自二次出山以來、即已有不少言論、頃據閻之左右談稱、閻對建設主張、向分兩種步驟、第一為準備建設期、第二為開始建設期、關於開始建設時期、閻刻已在詳密斟酌之中、至準備建設時期、閻以為應辦事項、均在水平線以下、即(一)治安問題、如果治安沒辦法、即談不到建設、(二)財政問題、財政上收支如不能適合、政治已無依附、維持現狀且不可得、何能建設、(三)政治之廉潔、作官應盡職務、守本分、如官吏不正當、亦談不到建設、(四)將現在所開支之款、務使花一文錢收一文之效、現在縱不能完全做到、總要往此路上走、(五)各機關應明職守、甚麼機關要負甚麼責任、在上的得明事實、在下的顧名思義、一機關中有一機關的職責、即是自身之恥辱、亦即是為人作事的恥辱、閻並謂關於以上五事、要規定辦法、或是一期間限期作到、定期開始建設、或不定期間、何時作到、何時事開始建設云云、

桂禁耕牛出境

彭仁昌私販被獲 訂懲罰辦法六條

南甯通信——省政府前以水牛黃牛、各縣發生牛疫、斃牛頗多、為維持農民經濟及扶植農業起見、特通令各縣、禁止販運出口、並訂辦法六條、飭對汛督辦署駐馱利地方汛隊、最近截獲牛販商彭仁昌等、販運黃牛百餘頭、擬往越屬發售、經民廳電令、以該牛商販彭仁昌等、販運黃牛出省、實屬有違犯功令、飭縣將牛隻估價、照三成處罰、茲錄該辦法如次、(第一條)本辦法除梧州一埠商人販運黃牛出省不適用外、其餘邊境各縣有私運黃牛出省者、依本辦法處理之、(第二條)凡領有販牛執照經營牛販業者、祇准在本省境內販運銷售、不得私運出省、違則無論何人發覺、均得報由鄉區公所及各關局、將私運牛隻扣留、立即轉解縣政府處辦、(第三條)縣政府收到截獲牛隻、應剋日召集地方各機關法團共同估價、電請民政廳核示、以五成處罰、除提罰金二成充賞外、其餘罰款撥作地方自治經費、一面布告原商、取具殷實商店保結領回、以杜濫冒、(第四條)所獲之牛隻、因牛商逃亡、或在一個月內無人認領者、即將牛隻估價變賣、除提二成充賞外、餘款概撥充地方自治經費、(第五條)牛商繳到罰款或無人認領之牛隻、應由縣政府開具清單、詳列數目、報請民政廳備核、(第六條)本辦法自公佈日施行、

日本農村崩潰

賤穀傷農救濟無策 窮兵黷武遑恤民隱

東京通訊——日本經濟恐慌、日益深刻、當局惟知窮兵黷武、遑恤民隱、一意擴充軍備、對外備戰、造成空前之大預算、濫發紙幣、紊亂金融、經濟界一蹶不振、農村經濟制度、為之破壞殆盡、米穀產量豐饒、價格日益跌落、甚至售出之半價、不足償還農家之債款利息、日政府雖設立「米穀統制調查會」、改正米穀法、以謀救濟、惟大都托諸空言、不易見諸實行、日本農民之痛苦、乃隨經濟恐慌之程度而增加、實為日本社會未來之隱憂、二十四日衆議院開會、政友會議員東武會提出農村問題質問、略謂米穀問題、曾由政府在前屆議會中聲明、講求根本政策、乃設立米穀統制調查會、(一)草成統制案、該案在實行上難點正多、(二)運用此統制案、需用大宗款項、最少亦需三億元以上、現在米穀法資金四億八千萬元之中、可以支用者僅一億九千萬元、所差甚遠、(二)即令資金充足、過去損失約二億元、此時自應結算、以目前之財政狀況、何能有此偌大財力、(三)米穀法既以生產費為基準、生產費之決定須先調查各地農村情形、試問調查方法如何、(四)聞政府對於農村負債整理問題、第一、五年之間、政府借出「低利資金」三億元、每年借出六千萬元、交由各府縣「負債整理組合」、第二、前項低利資金所生損失、以六千萬元補償之、第三、整理之債務、限於千元以下、全國農村負債、昭和四年度(一九二九)不過四十億元、次年(一九三零)增至四十七億元、三年後之今日、已增至百億元、農人受「高利貸(重利盤剝者)」之壓迫慘狀、非言語所能形容、如無法救濟農村負債、一億二億之匡救費、毫無絲毫之效果、本年度之時局匡救費、雖云二億四百萬元、實際上不過一億六千萬元、而軍事費則全預算之十分之四、故八年度預算、可名之為「軍國預算」、都市工場、或因製造軍需品關係、獲得些許利潤、全國即成為衰弱之症云云、

赤匪內部渙散

苦不過威望作俘虜 投誠國軍之匪所述

南昌通信——朱毛匪傾巢北犯、企圖奪取臨川、國軍布置包圍、故黃獅渡之役、我軍施行總攻、朱毛大股匪遂於二十日退出滸灣流坊陣地、第四期剿共可告一段落、茲有前線攜械來歸之匪兵供述北竄金谿一帶之偽一三五等軍團之情況甚詳、據供朱毛林各股匪在閩時、確受我十九路軍之重大打擊、尤以偽五軍團損失最大、由閩竄回黎川後、諸匪首因圖北竄、以求倖逞、遂行全部改編、除將每連補充名額外、每班有見習員一人、每排有督隊員一人、每連有預備連長、(按以匪軍作戰時之臨時設置預備連長、偶偽連長被擊斃或受傷時、即由偽預備連長負責指揮、該連匪兵繼續作戰、)一人、及偽指導員(臨陣時率領青年團一隊衝鋒激勵匪兵送死)一人、惟偽五軍團雖由各縣勒徵壯丁補充、迄未足額、故此次北竄之匪、以偽五軍團兵為最少、據匪之首腦部宣稱、匪軍每軍有匪兵七千、純係誇大之詞、實際匪軍一軍不及國軍一師之人槍、匪中之軍師番號、全為紙老虎作用、匪兵軍事教育極簡單、原任偽十三軍軍長之羅匪炳輝、近任偽廿二軍軍長、所遺偽十三軍另以偽十三軍三十八師長張某升任、匪區食鹽、係由廣東方面輸入、最近且有香港購運無線電機一架、及整箱藥料、西南方面之經濟封鎖、似不如贛東北方面之嚴密、朱毛諸首匪、前為驅取匪兵與民衆之金錢、去年十一月間曾按名勒繳購買飛機捐、迄今數月、未見機影、匪兵嘖有煩言、匪軍以國軍飛機頗能命中、畏之如虎、匪方之因受飛機壓迫而敗績者、已數見不鮮、近匪軍咸知國軍優待俘虜、作戰時均希望被俘、得有重見天日之機會、匪區金融全以偽蘇之紙票充之、市民間現金均被搜括無餘、匪軍醫院中有多數之村嫗、被迫充洗衣隊、外傳偽軍皆有洗衣隊者、乃以誤傳誤、至於婦女慰勞隊亦確有其事、此乃匪軍戰時婦女協會委員組織而成云

WARDONIA

觀瞻所繫 體面攸關

不論經營戀愛交友 非有一副漂亮面孔 成功仍是一個疑問

英國製造 新式無齒 保安剃刀

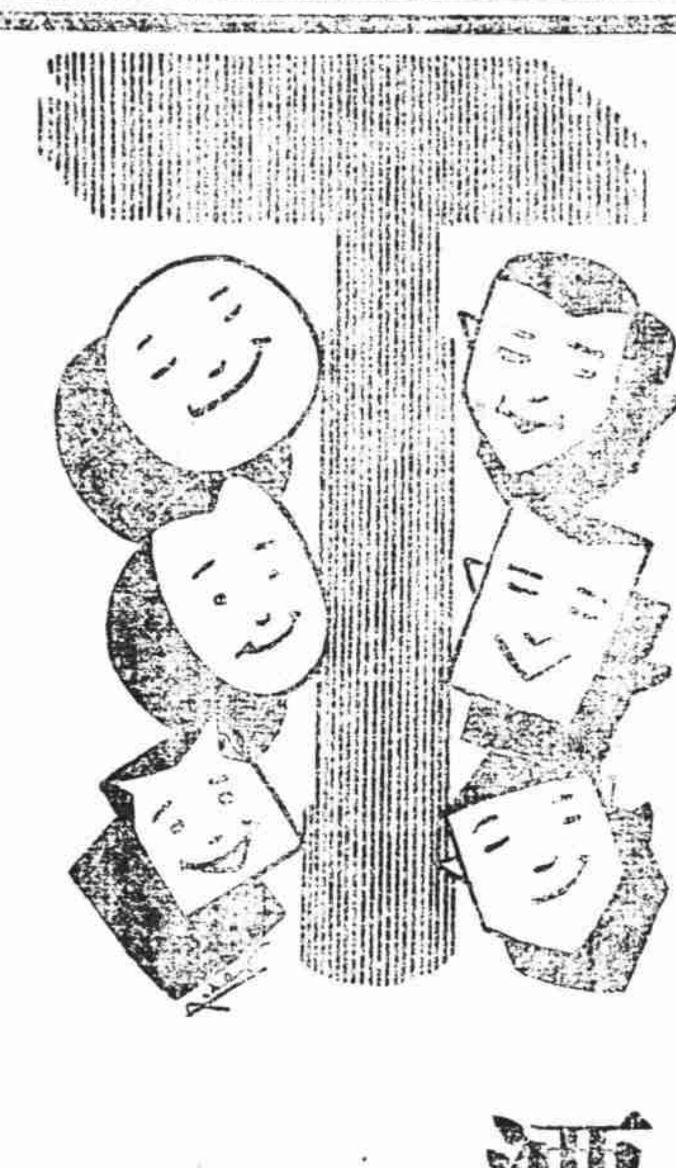

華瑞利

對於任何式樣面孔 都總可以給牠一個

漂亮的觀瞻!!!

(甲種) 八元五角
(乙種) 五元五角
(丙種) 二元七五
(特種) 六　角
(刀片) 每元四片

各大公司 各大藥房 均有出售

上海總批發處 南京路大陸商場

江利行

電話九四六〇七

探勒汽車——每句鐘三元 廿分鐘一元——電話七〇〇五〇

體育

天晦雞鳴不已　撫今思昔說前鋒(二)

陳家球八面俱玲瓏　孫錦順打門不浪費

以上的五篇、差不多已經將海上的中衛人材一一的寫過了、本篇為討論前鋒人材的第二編、以後凡有討論資格之足球名將、必然逐一寫了出來、讀者按期接讀、當有意想不到之趣味也、——編者

(四)陳家球　足球這樣東西很是古怪、你如果不會踢、那你便使盡生平之力、也不會踢到兩丈以外、更休談到活球輸送射門等等的技術了、因此要想成功一員足球的上將、的確不是容易的一件事啊、在這兒、我們不得不拜服陳家球的管球本領高人一等、他夙有腳到球死的雅號、眞確的、我們並不是在過分的捧他、他實在是名符其實、不論是那一方面的來球、更不論來球是否急遽是慢、他都能應付裕如、絕不會有什麼錯誤發現、近二年的球藝、越發猛進不已、埠際賽以及萬國盃、皆選着他、他有他的刁鑽活潑精神、上場作戰的時候、很不易瞧到他有慌張態度發現、射門的腳頭介乎阿戴球怪之間、頭頂攻門也稱精銳、他有一種本領、是其他的球員是不能望其項背的、在本隊主罰對方的角球時候、他每每能夠接得來球、不待來球落地、一個大轉身、將球勾到網中去、峻而且急、使對方的守門員無從挽救、姿勢方面、也十二分美觀、盤球的本領、自球怪阿戴二人去後、確要推他爲能手了、他和陳虞添二人是像勞萊哈台十分聯擋、不過奔跑方面、還未能盡善盡美、

(五)李義臣　他的一派踢法、眞是李球怪的嫡派傳授、懶起來懶得要死、不論情形緊張到怎樣、他直懶洋洋的不肯努力進攻、快的時候可像是疾風暴雨、使敵人猝不及防、射門的技術、和楊蘭老將丘東炎相彷、却不能擬比以上的四大金剛、但在沒有阻礙的範圍裏、射起門來、平而且急、不會失腳的、頭攻的本領也很可觀、跳高的工夫不錯、攻角球入門的姿勢極美、不過有時戰情太激烈、他便有頭路不清的大病發生、但他現在已經注意到這一點了、派球給兩翼的時候、不肯慷慨輸將、都是拖泥帶水的、盤上一陣、這也是他不可掩遮的大毛病、充任中鋒的球員、切忌多盤球、因為中鋒多盤球、則其他四前鋒少有得球的機會、這樣一來、前進的力量當然是微薄得多、所以我們希望老李以後對球的嗜好、稍爲減少一些、在本隊全力反攻的時候、千萬不要懶惰、

(六)孫錦順　人們時常在說『大個子不呆眞寶貝』、我對於這一句話、在從前是絕對不肯相信、因為我的眼睛裏、所瞧到的大個子、大塊頭、至少也要帶着三分的呆氣、現在呢、我確實是相信這一句話、是合有哲理學的、因為我已瞧到一個大塊頭不呆了、你道是誰、就是優游的中鋒孫錦順、照他那種身體估量起來、磅上一磅、一定離二百磅不遠、不可不謂大塊頭中的一份子球員除、我瞧到西捕後衛透納馬華老蟹余煒華、他倆皆胖的很可以的、不過在另一方面看來、他倆皆沒有脫掉呆氣、祇有這位綽號鐵腿的孫大哥、沒有一點點一眼眼呆氣、不說別的、祇拿奔跑來講吧、不獨不慢、並且能夠超過最前的水平綫、請教體重如此、奔跑又如此、你如果不贊成他、那麼你便辜負了他、你更不是他的知己朋友、射門的腳頭、要算數一數二的了、他更有一種好處、便是不肯浪費射門的機會、他不伸腿則已、一伸腳、那麼保險便是一隻、絕對不會令人失望的、盤球的技術、精嫻超羣、饒你敵人的門檻精到那兒去、他皆可以玩弄在股掌之上、今日的萬國盃、我們可以在中華隊裏瞧他顯顯神通、唱一齣之三箭定天山的喜劇、理由是牡丹雖好、須要綠葉扶持、他在優游不管是鶴立鷄羣、眞能和他搭擋的能有幾人、

(七)傑克　傑克在西捕隊的前鋒中除掉派克便要數到他了、盤球的技術很精、和呢克萊同出一轍、射門的腳頭硬而準、舉動少見火氣、確可算西捕隊的一個優良份子、他歡喜遠射、時常接得中鋒派來的球、不待盤進罰球區域、便對門掃去、如果遇到沒有很深經驗的守門員、便有破門的可能性、球在他腳上盤弄的時候、很有幾分像下野未久葡萄牙的中堅考斯坦、他最怕正面搶、所以他一遇到東華會的屠開元和李甯、就有些頭痛心慌、絕對不會有良好的成績發現、因為屠李二將皆是使用的正面搶法、

今日秩序

西聯足球

與賽隊名	組別	場地	裁判員
英海軍對蘇克夏	甲組	跑馬廳	派克
臘克斯對優游隊	甲組	逸園	陳吉祥
伊令隊對阿伽爾	乙愛	跑馬場	辛克萊
聖芳濟對西捕隊	乙愛	虹口三	海爾
意海軍對嶺南隊	乙愛	虹口一	陳吉祥
蘇克爾對青華隊	乙皮	虹口二	呂葛馥
衛生隊對滬星隊	乙皮	臘克斯	禹立斯

中華足球

與賽隊名	組別	時間及場地	裁判員
高橋對隆南	會一	上午十時棒球場	吳守衡
毅勇對樂樂	球二	十一時半棒球場	何春輝
東方對健進	華一	下午一時棒球場	倪孝本
五十對寒誼	會二	下午三時棒球場	劉春樹
縣民對工華	會三	晨八時半足球場	張志仁
嶺南對報工	球二	上午十時足球場	朱瓔
星光對亞細	華二	十一時半足球場	梁文棟
進德對優遊	足三	下午一時足球場	胡宗藩
英美對滬風	足二	下午三時足球場	張翁
美孚對青華	足二	上午十時田徑場	張樂
南金對英美	球一	十一時半田徑場	蕭嘉秦
公安對鐵華	會一	下午一時田徑場	李國義
志華對競雄	足二	下午三時田徑場	陸翔千

上海籃球

上中對法科(乙)	四時四十	王亦樵
友愛對圖進(乙)	五時半	陳翔千
大同對七隊(甲)	六時半	董小培
青年對南星(甲)	七時半	錢一勤
夏光對麥令(甲)	八時半	李祖祺

工商足球

融光對郵工	七時七十	張龍海
蒲淞對也是	九時五十	胡宗藩
青雲對旭東	十一時	張龍海
溥益對世界	十一時半	陳良
時新對東北	一時四十	陸順德
月光對健光	二時五十	張龍海
三丙對敦頤	四時	張龍海

本屆世界運動會　各國已着手籌備(下)

匈國　自上屆運動會選手歸來以後、國中運動會主席、已於歡迎席上宣言、謂下屆運動事、須於此時開始籌備、而匈人之於泅泳術、則非更進一步之籌備、全國各泅泳場、平時兼授泅泳之術、此時即就諸同好中、選出二百五十人、號稱為『柏林組』、因下屆之世界運動會之在柏林也、每星期之內、必有一夕使各組員從事競賽之練習、並聘名師擔任、指導他日預賽之選手、尙須自此二百五十人中再行拔取若干、而依照日本人之練習方法造就之、

荷國　國中之泅泳、比賽入場券、特先加百分之五、至百分之十之靈山會附捐、又由各項體動團體合組籌款委員會、擬集籌荷幣五萬盾、以充來日各選手之旅費、又今國內旅行公司、已照分期款制、擬出火車票之預約章程、每月略付小款、無論何人、不覺甚難、積至三年、或四十個月以後、即可持券乘車、以作柏林觀賽之遊、

澳國　國中某著要團體集會時、已議指派下預選專員事項、刻已着手實行、關於選手、不日當可選出、

埃及　在四年前(一九二八年)參加第九屆世界運動會、成績甚佳、上屆洛山磯之世界運動會未參加、本屆之靈山勝會、將重振旗鼓、今埃及國王倡導中之籌備計劃、特協力於舉重角力擊劍諸門、

回力球節目

二月五日

二時起賽

第一盤
(一)亞體愛 (二)馬可拿 (三)沙薩門地 (四)費薩特 (五)歐祕託 (六)裘立陀

第二盤雙打
(一)馬可拿 (二)沙薩門地 (三)費薩特 (四)歐祕託 (五)裘立陀 (六)亞體愛

第三盤雙打
(一)沙薩門地 (二)費薩特 (三)歐祕託 (四)裘立陀 (五)亞體愛 (六)馬可拿

第四盤
(一)費薩特 (二)歐祕託 (三)裘立陀 (四)亞體愛 (五)馬可拿 (六)沙薩門地

第五盤雙打
(一)歐祕託 (二)裘立陀 (三)亞體愛 (四)馬可拿 (五)沙薩門地 (六)費薩特

第六盤雙打
(一)裘立陀 (二)亞體愛 (三)馬可拿 (四)沙薩門地 (五)費薩特 (六)歐祕託

第七盤雙打
(一)亞體愛 (二)馬可拿 (三)沙薩門地 (四)費薩特 (五)歐祕託 (六)裘立陀

第八盤
(一)馬可拿 (二)沙門薩地 (三)費薩特 (四)歐祕託 (五)裘立陀 (六)亞體愛
預備員 拉來

第九盤雙打
(一)卡禮加 (二)蘇羅沙伯 (三)拉蒙巧 (四)依甲蘇 (五)畢爾包 (六)歐蘭加

第十盤雙打
(一)蘇羅沙伯 (二)拉蒙巧 (三)依甲蘇 (四)畢爾包 (五)歐蘭加 (六)卡禮加

第十一盤
(一)拉蒙巧 (二)依甲蘇 (三)畢爾包 (四)歐蘭加 (五)卡禮加 (六)蘇羅沙伯

第十二盤雙打
(一)依甲蘇 (二)畢爾包 (三)歐蘭加 (四)卡禮加 (五)蘇羅沙伯 (六)拉蒙巧
預備員 白羅地

第十三盤雙打
(一)畢爾包 (二)歐蘭加 (三)卡禮加 (四)蘇羅沙伯 (五)拉蒙巧 (六)依甲蘇

第十四盤雙打
(一)歐蘭加 (二)卡禮加 (三)蘇羅沙伯 (四)拉蒙巧 (五)依甲蘇 (六)畢爾包

第十五盤雙打
(一)卡禮加 (二)蘇羅沙伯 (三)拉蒙巧 (四)依甲蘇 (五)畢爾包 (六)歐蘭加

第十六盤
(一)蘇羅沙伯 (二)拉蒙巧 (三)依甲蘇 (四)畢爾包 (五)歐蘭加 (六)卡禮加
預備員 白羅地

下午八時起賽

第一盤雙打
(一)依甲蘇 (二)禮查拉 (三)白羅地 (四)拉來 (五)蘇羅沙伯 (六)畢爾包

第二盤
(一)禮查拉 (二)白羅地 (三)拉來 (四)蘇羅沙伯 (五)畢爾包 (六)依甲蘇

第三盤雙打
(一)白羅地 (二)拉來 (三)蘇羅沙伯 (四)畢爾包 (五)依甲蘇 (六)禮查拉

第四盤
(一)拉來 (二)蘇羅沙伯 (三)畢爾包 (四)依甲蘇 (五)禮查拉 (六)白羅地
預備員 杜拉地

第五盤雙打
(一)蘇羅沙伯 (二)畢爾包 (三)依甲蘇 (四)禮查拉 (五)白羅地 (六)拉來

第六盤雙打
(一)畢爾包 (二)依甲蘇 (三)禮查拉 (四)白羅地 (五)拉來 (六)蘇羅沙伯

第七盤雙打
(一)依甲蘇 (二)禮查拉 (三)白羅地 (四)拉來 (五)蘇羅沙伯 (六)畢爾包

第八盤
(一)禮查拉 (二)白羅地 (三)拉來 (四)蘇羅沙伯 (五)畢爾包 (六)依甲蘇
預備員 杜拉地

第九盤雙打
(一)拉摩司 (二)沙特浪谷 (三)歐蘭加 (四)爾加 (五)普登巧 (六)亞爾培地

第十盤雙打
(一)沙特浪谷 (二)歐蘭加 (三)爾加 (四)普登巧 (五)亞爾培地 (六)拉摩司

第十一盤
(一)歐蘭加 (二)爾加 (三)普登巧 (四)亞爾培地 (五)拉摩司 (六)沙特浪谷

第十二盤雙打
(一)爾加 (二)普登巧 (三)亞爾培地 (四)拉摩司 (五)沙特浪谷 (六)歐蘭加
預備員 拉飛爾

第十三盤雙打
(一)普登巧 (二)亞爾培地 (三)拉摩司 (四)沙特浪谷 (五)歐蘭加 (六)爾加

第十四盤雙打
(一)亞爾培地 (二)拉摩司 (三)沙特浪谷 (四)歐蘭加 (五)爾加 (六)普登巧

第十五盤雙打
(一)拉摩司 (二)沙特浪谷 (三)歐蘭加 (四)爾加 (五)普登巧 (六)亞爾培地

第十六盤
(一)沙特浪谷 (二)歐蘭加 (三)爾加 (四)普登巧 (五)亞爾培地 (六)拉摩司
預備員 拉飛爾

明日續刊賽狗成績表

體育

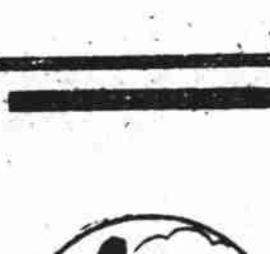

東華保持常勝名 西人連喫四隻蛋

大伯公做外快生意 萬矮虎在斜谷喫人

東華、可愛的東華、他守身如玉、他在西聯會甲組裏未曾留過一些瑕疵給我們瞧見、昨天又和西人隊遇面、棒球場寂寞了這許多時候、昨天忽然又熱鬧起來、六千善男信女、高坐四面看台、迎着拂面的春風、時作滿意的微笑、歷歷年早已過去、還聽得爆竹的聲音、這是給東華的弟兄們助威殺敵的重礮聲音、拿出良心來說一句公道話、西人隊個人球藝的確不含糊、像白額虎的史篤克、小鬍子白其司、凹眼睛柯爾、個個是上等的貨色、昨天的反攻力量、頗爲雄厚、祇因爲前鋒的脚頭太不保險、否則決不會全軍覆沒、但球雖輸而精神不輸、殊爲可喜、

三時到了、兩軍壓住陣脚、東華在北、西人在南、裁判員勃脫拉勃拉、一聲哨子、東華開球、向南進攻、陳虞添西陲放馬、乃弟家球緊隨其後、兩度攻門、俱爲史茂兩後衛救出、往來未久、李義臣忽在中路興兵、一拐一撓騙得小鬍子勃其司團團亂轉、闖到分際、偷交家球、對門打去、柯特金飽以老拳、不料半腰裏殺出一名大伯公來、砰然一脚、急而且低、柯特金挽救不得──一對○

福無雙至、禍不單行、西人隊失掉一球、愈爲忿怒、卡納爾統領兒郎們三次反攻、皆被李甯闞老爺先後阻出、大伯公在中衛線獲得一球、送與老李、盤進數武、小萬在邊陲送來、一個俏媚的秋波、李義臣立刻報以皮球、矮脚虎得球、勢如閃電、白額虎史篤克竟奈何他不得、邁進數武、脚起球若流彈、斜刺進網、四座於此乃大歡喜──二對○

上海隊連失兩城、將一個小鬍子白其司、氣得沒處搔癢、睜圓怪眼、約東三軍、向北殺去、檢博士是關稅學校畢業生、檢查奸細和緝私、是他的拿手好戲、吳小姐更花枝招展、款待貴賓、漢特萊卡納爾之流、禁不起李甯一吼、立刻望影而逃、陳家球見朱萬先後立功、當然妬火中燒、不能抑遏、咬牙切齒、殺入重圍、在亂軍中打進一球、他似在驕傲的對球迷們說、老娘非蚌而不珠者、我也──生了一個大胖兒子──三對○、

汗出得太多、當然要嚼一些檸檬調防之後、東華的氣焰依然如昔、前鋒五虎、出沒無常、害得史茂兩後衛東奔西跑、氣喘如牛、家球誕生貴子之後、他的令姐虞添不服氣似的、不用接生婆、單槍匹馬、深入腹地、也來上個一索得男的喜劇、四週觀衆、一致拍手、給他賀喜──四對○、

西人隊氣壞了、前鋒聯合中衛線、八員大將、下了個破釜沉舟的決心、將周家鐵門團團圍得密不通風、攻打足數有五分鐘之久、可是李甯篤運佑確如一虎一豹、拒人千里、居夫更得隙開刀、一場血戰、結果東華仍以四對○大獲全勝、

東華隊
周賢言
李甯　闞洵安
屠開元　馮運佑　吳有良
萬象華　陳洪光　李義臣　陳家球　陳虞添

西人隊
柯特金
茂萊　史篤克
薛勿　白其司　亨特生
河爾卻　金爾白　卡納爾　漢特萊　魏佛

昨夜兩場籃球

全黑勝了健樂 華東敗於眞茹

昨晚籃球房雖祇有兩場、但是出場的人物皆是歡喜[illegible]軒的傢伙、讓爭虎門、大有可觀、另一場舉而未賽、爲西青對健華、健華以人馬不齊、臨陣自認晦氣、讓海賊坐得勝利、全黑裏一班小英雄、皆是市一場的小足球健將、和健樂交鋒、上半時遂完全爲全黑一口吞下、以十七對五、遙遙佔領第一站、下半時健樂努力追趕、可是全黑更不肯演唱『捉放曹』、却表演『步步緊』、結果健樂輸得愀然不樂、

全黑	犯	分
周智	一	十七
吳炳浩	〇	〇
賈幼良	一	七
瞿錫麟	二	八
華鳳剛	三	二
劉泗海	〇	四
總計	七	卅八

健樂	犯	分
黃克棨	二	四
甘澄澤	二	五
徐繼昶	一	〇
張靜安	〇	二
吳文龘	一	四
李兆良	一	五
總計	七	二〇

上半時　全黑十七　健樂五
下半時　全黑念一　健樂十五

『想起了、當年事、好不慘然、』的確、華東在五年之前那是何等的風光、和青光同樣被人稱爲一朵含苞未放的鮮花、到如今雖云徐娘半老、豐韻猶存、可是究不免有『人老珠黃不値錢』之嘆、而青光簡直變成老蟹、無一戰可以惹人憐惜、此華東應當引爲自慰者也、昨日遇猛勇善戰之暨南隊、華東雖抱有必勝的雄心、但是天不佑人、命也運也、上半時曾與暨南打成四度平手、戰局極見緊張（九比九、十一比十一、十九比十九、二三比二三、）眞個是一個半斤、一個八兩、不過眞茹一路皆是佔着上風的、王南珍犯規四次、被逐出場、華東曾一度以一分佔先、但不久又爲眞茹壓倒、下半時華東氣焰大衰、眞茹之分數扶搖直上、最大比數爲四五對二二、後華東利用跳球進攻法、連獲四球、聲勢大振、但運氣不佳、四球之後、雖屢有擲球機會、祇以失之毫釐、不能如願以償、終以四二對四八見絀于眞茹、

眞茹

姓名	位	擲	罰	犯	分
黃兆麟	鋒	七	〇	二	十四
許榮水	鋒	九	〇	一	十八
韓振元	鋒	三	一	二	七
尹貴仁	衛	〇	一	一	一
王南珍	衛	一	〇	四	二
周遠榮	衛	二	二	一	六
總計		廿二	四	七	四八

華東

姓名	位	擲	罰	犯	分
楊麟毓	鋒	三	〇	一	六
楊錫志	鋒	〇	〇	〇	〇
錢鼎愼	鋒	四	四	一	十二
陳祥龍	鋒	三	〇	二	六
夏澤人	衛	六	三	一	十五
夏玉書	衛	一	一	一	三
總計		十七	八	六	四二

上半時　眞茹廿七　華東廿六
下半時　眞茹廿一　華東十六

兩大不相容

西捕敗於阿珈爾 威列爾獨中三球

阿珈爾與西捕同爲西聯甲組第一流之勁敵、昨日相遇於跑馬廳球場、觀衆祇有五六百人、因門禁森嚴、華人不能自由出入也、雙方接觸之下、戰情之激烈、未之罕見、阿隊首取攻勢、威列爾脚頭奇硬、在三十碼處隔山開礮、竟中紅鵠、西捕大怒、全隊反攻、混戰至三十分鐘時、西捕派克得左翼茅休之助、頂入一球、無已、大塊頭透納又獲一城、反以二對一終上半時、

下半時開始、阿珈爾反攻熱烈、中鋒威列爾氣吞山岳、交戰未五分鐘、竟被威列爾連進兩球、西捕急以軋許透納兩騎出全力以監視其行動、雙方各無所獲、阿隊反以三對二獲勝、威列爾爲前鋒上將、智勇雙兼、有錦標希望之東華、不可不預防也、

優游戰青年

演唱三箭定天山 青年隊非他敵手

中華足球昨天轉有比賽、但以中字組優遊對青一戰爲最出色、青年爲寶塔化身、實力殊爲雄厚、昨遇資格老練之優遊、當然吃他不消、論個人之球藝、青年頗見平均、祇作戰方略、遠不如優游進退有方、蕭小培先開記錄、王章寶亦獲一球、下半時對調上小將朱生發、尤見活潑、青年之中衛線乃成多事之秋勝、防不勝防、拒不拒、終被小朱刼去一球、青年大怒、合力反攻、朱璆饒惠生諸老將、黃忠雖老、寶刀猶不老、致青年前鋒無力衝進內防、『泰姆一到』、優游乃以三對〇獲勝、

優游隊
梁官濂
朱璆　饒惠生
陸士芳　毛鴻貴　石金生
朱生發（下）　孫惠培（上）　奚巧生　胡有成　董小培　王章寶

青年隊
魏珊甫
析子良　張仰賽
張彭年　馬文鈞　吳楨蘇
朱才心　竺小英　黃金貴　徐步步　唐鹿

西青排球賽

昨有七場比賽 中青大敗英華

西青排球昨日共有七場比賽、歷屆錦標得主中青隊昨亦出馬、與黑白交鋒、結果直落三不輸勁敵風度、其唯一勁敵卽爲西青甲、蓋彼昨日轚退實力雄厚之江灣甲、並未費力也、其餘各隊勢均力敵、其成績分數無多出入、而英華與俄僑一戰、尤有餘味可尋、英華勝兩局以二分之差反被俄僑喫癟、茲將各賽結果錄誌於後、

勝隊	比數	各局	負隊
黃克隊	54—21	十五比二　十五比十一　十五比八	聶中丞
麥令乙	40—22	十五比二　十五比五　十比十五	白隊
江灣乙	41—30	十五比十一　十五比四　十一比十五	社教堂
中青隊	45—24	十五比十三　十五比八　十五比三	黑白隊
西青甲	45—20	十五比八　十五比四　十五比八	江灣甲
西青乙	45—20	十五比十二　十五比五　十五比三	屆配杜
俄僑會	32—30	五比十五　十五比〇　十二比十五	英華隊

暨南吃鴨蛋

大將統統不出席 結果當然吃敗仗

說也傷心、暨南昨天的大將、個個也沒有出場、除却江善敬與梅洪寶、其餘的皆是乙組中的嘍囉兵、安得不敗、又安能不敗、莊世鴻大唱還鄉記、徐亞輝遠遊廈門、丘東炎來而後去、徐亨轉學復旦、羅海光深閨獨處、小黑炭罰期未滿、牛皮糖脚生凍瘡、請教全隊人馬共有幾人、如今去了這許多大將、如果說不敗、那簡直是欺人之談、不過逸園的五百球迷當然是啞子喫黃連、有苦說不出了、

鐵笛一鳴、三軍用命、暨南得開球權利、首取攻勢、鍾勇森架球直入、盤入罰球區域、一脚傳于左路王南珍、功夫太差、竟不能操刀直入、坐失良機、因此反長敵人之志氣、滅自己之威風、法商得機反攻、暨南之陣內、於是風雨飄飄、不可收拾、急得坐在看台的小黑炭與梁樹棠頓足頻頻幾、回搔幾首、兩度皺眉、一聲長嘆、無已江善敬猛虎離窩、玖柯萊脫一入虎穴卽得虎子──一對○、

開球再戰、相持多時、法商氣焰仍盛、要不是老江坐鎭中原、那必更難設想、直至上半時將告終時、梅洪寶忽然興蒲琪脫發生糾紛、竟揮拳用武、乃被裁判員罰二人出場、雙方各以十人應戰、未幾、法凡笑異軍突起、搗入一球──二對○、此後暨南之陣線紊亂、如一盤散沙、進既不能攻、退又不能守、後防滿佈法商之旗幟、柯萊脫乘勢以峨急之脚頭、射入一球、未幾周雲達悔不該用脚救球、致彈在柯萊脫身上、倒滾入門、最後五分鐘、謝培初曾拚命進攻、不幸球達最近區域、爲馥蘭查柏出、於是大勢去矣、暨南罰○敗北、

法商會
馥蘭查
喬頹　蒲琪脫
錦琪兒　馬山兒　獮迺[illegible]
弗各脫　鮑希德　柯萊脫　法凡笑　喬鄧

暨南隊
周達雲
江善敬　賴作榮
雲逢霖　陳徽祥　鄧漢保
王南珍　謝培初　梅洪寶　張洪藻　鍾勇森

中央運動場

回力球

今日星期連賽兩場

1 爾地兒　2 馬可拿　3 沙薩門地　4 費薩德　5 歐祕托　6 裘立陀

1 卡禮加　2 蘇羅沙伯　3 拉蒙巧　4 依甲蘇　5 果爾保　6 歐蘭加

1 白羅地　2 歐祕托　3 杜拉地　4 羅沙拉　5 依拾多　6 拉來

1 拉摩司　2 沙特浪谷　3 拉飛爾　4 爾加　5 普登巧　6 亞爾培地

每日體育結果總算賬

三戲院演三新片

「新魯濱孫」末一天

南京新光卡爾登均映名貴新傑作

南京新光卡爾登三大戲院今天開始放映三大名片、在南京開映者為「荒島怪人」、下片[illegible]寫眞片的「言之寒心」在新光開演、而在卡爾登開演者為「霸王」、均為最新鉅片、影迷請忽錯過機會、

在光陸蘭心開映的「新魯濱孫」今天是最後一天、這是范朋克最近的作品、充滿着活潑、明天起重演完全「考貝」的「蠻大女婿」、是埃第康泰的作品、

荒島怪人

巴勃……佐發克利

伊芙……菲雷

查祿夫子爵……勒士烈培克

馬丁……羅栢亞姆士降

司蒂夫克勒門多

韃靼傭人……羅勒約翰生

（雷電華公司出品）

紐約闊少巴勃同朋友到阿根廷狩獵、過一荒島、觸礁而船覆、但巴勃因能游水未遭滅頂、巴勃上岸後發現古屋一所、叩門而入、有衣冠楚楚的查祿夫子爵及少女伊芙及少女的哥哥馬丁在內、爵士女及馬丁也是被船飄零與該島的、爵士同巴勃寒暄後、侃侃地談到他狩獵的工夫、并說獵普通動物已不復感覺興趣、最好能遇着「最可怕的動物」、

夜半伊芙跑到巴勃的房中說哥哥及子爵已不知去向、并領他到子爵儲藏兵器的房間觀光、

入室不久即有兩韃靼荷一屍身進來、那屍身正是女兒馬丁、

子爵不久即跟巴勃說要以巴勃為獵品、并授巴勃有獵器、乃授巴勃刀子一把、給他自衛、并說如廿四小時內不被殺、可容他安全地離開荒島、

伊芙見勢頭不佳、也祇得跟着巴勃出奔、他倆在荒島上設了不少陷井、想害子爵、但均被子爵發覺了、子爵把所有的箭都射完、終久也沒有射着巴勃、乃繼以來復槍及獵犬、他倆正在瀑布後躲着的時候、獵犬突向巴勃衝去、肉搏不久即跌入瀑布中、子爵遂將伊芙擄回石屋中、

不料巴勃未死、却在屋中候着子爵回來、他倆惡戰良久、究竟鹿死誰手、觀衆自己去判別去吧、

新光演新片

新光大戲院今日開映環球公司出品「言之寒心」、為雪尼薇絲及依力林頓合演、其中描寫下層社會生活頗為深刻、值得一看、烏發公司偉大出品、「慾潮」、即將在近數日中在該院開映、為依密爾雅甯及愛娜絲坦主演、愛娜絲坦作風類似嘉寶、為最近發現之明星、

將在光陸蘭心大戲院開演「羅宮春色」中之考爾勃女士

「惡霸」在卡爾登

一個匪黨首魁、擁了一班狐羣狗黨、作威作福、無所不為、一般人都畏之若虎、儼然以「小皇帝」視之、雖然他的惡勢力遍佈全社會、雖然他的聲勢那般的煊赫、到底是罪惡太大、末了還是出於自殺一途、眞所謂「大快人心」、

這片由愛德華羅賓孫及小范朋克等合演、今日起在卡爾登開映、劇情緊張異常、表演非常深刻、尤以愛德華羅賓孫為最、

今日影壇

百老匯	東北義勇軍血戰史
光陸	新魯濱遜（范朋克）
蘭心	
卡爾登	惡霸（愛德華羅賓孫）
卡德	東北義勇軍血戰史
國泰	大飯店
閘北	修理暫停
中央	國門之戰
浙江	前集玉連環
中國	玉堂春
東海	三個摩登女性
夏令配克	宦海潮（約翰擺里摩亞）
恩派亞	小女伶
福安	人道
天堂	非洲小人國
虹口	露水夫妻
黃金	女政治家
萬國	六集啼笑因緣
上海	奇獸記上集
光華	東北義勇軍血戰史
南京	荒島怪人
九星	西線無戰事
奧飛姆	莽漢
巴黎	天空之王（愛德華霍頓）
北京	天明
共和	江湖廿四俠
融光	喜臨門
山西	東北二女子
東南	東北二女子
明星	非洲小人國
新光	言之寒心（雪妮薇絲依力林頓）
西海	三個摩登女性
威利	情波
新中央	戰地歷險記
華德	錦綉緣
明球	俠盜香綠
榮金	鐵血主義
蓬萊	誰是英雄（羅克珍）

光陸——蘭心

光陸蘭心兩大戲院今日最後一日開映武俠明星范朋克的「新魯濱遜」、

范在片中飾一個中了「魯濱遜飄流記」一書之毒的青年探險家、因為與朋友開玩笑、說能在一荒島上獨居一月、遂由船上縱身一躍跳進海向荒島方面浮去、同行的僅有一隻忠心的狗而已、

范在島上造了不少日用品、養了好些動物（一隻猴、一隻烏龜、一頭母羊、母羊還能供給他羊奶）、造了陷阱、無線電話、同一所很精緻的房子、

他曾捉着一個蠻女、心裏非常歡喜、遂自言自語道、「魯濱遜不見得有這種玩藝吧、……我還要把那本書重讀一遍纔行」、

他在島上歷了不少險、然卒因機警未遭土人毒手、他平時並設好了空中電車、土人把他包圍的時候不慌不忙捉着擊手的圈子、一溜煙就不見了、這都是有備無患的原故、

島中的出產、應有盡有、如香蕉、椰子等、可說不勞即可獲、但范在片中仍能自食其力、攪進腦汁發明了多少聞所未聞見所未見的東西、不然他恐早已死於土人手中矣、

范朋克攝了這部片子後可說又恢復了他武俠明星的盛名、重得觀衆之擁戴

兩戲院加演黑貓米克的短片、及一「水神」一五彩片一本、後者題材非常新穎、觀衆沒有不嘖嘖稱羨者、

明天起兩院重演埃第康泰主演的「蠻大女婿」、這種片子起先開映的時候、被檢查會剪了幾段、重演的片子却是完全的、康泰是美國著名的笑匠、該片內動作靈敏、手段十足、表現一個忠心的麵包舖伙員、竟因他的機警而保全了匪人想染指的鉅款、

國泰續映「大飯店」

「大飯店」一片雖然是七大明星合演、然而那不是拿七大明星的名字做幌子的、每個人的表演、都出乎一般人意料之外的優美、替電影史上留下最值得紀念的「大飯店」一頁由著名的小說及舞台劇本改編而成、導演愛德門會告訴我們、他並沒有因劇本而遷就演員、裏面個個演員都是最適合劇中人個性的、二十四個鏡頭中在這著名的「大飯店」裏、包含了各色樣各的人、有他們各人複雜的生活、簡是整個社會的縮影、只這短促的二十四小時內、有人生一切的悲劇和喜劇、

「大飯店」的門繼續在國泰大戲院開着、觀衆切不可錯過了、

融光「喜臨門」

勞萊哈代、與老搭檔在這張片子裏扮演兩個參加歐戰的美國兵、在戰場上鬧了[illegible]的笑話數不勝數、他們還得了一個亡友留下的孩子、到處沒有地方[illegible]、結果[illegible]因了這個孩子[illegible]、[illegible]光[illegible]諸位如有[illegible]閱可到那兒去坐個鏡頭、保險眉開眼笑了走出來、

北京「天明」

北京大戲院今天開映的是聯華新片「天明」、以一個「漁村裏的美人精」轉變為「上海灘上的跳舞星」作題材、這裏面有都會所獨具的肉慾、金錢、火坑、地獄、然而漫漫長夜的後面、畢竟還有「天明」的來臨、這「天明」的光亮是替都會把黑暗吞沒了、

「奮鬥」到天堂

「奮鬥」、這裏有為戀愛的奮鬥、有爭民族自由的奮鬥、一個自食其力的機器工人、經過無數困難、其「奮鬥」戰勝了一切、結果把他的愛人爭到了懷裏、接着一二八的砲聲震動了每個人的心、沸騰的血幾乎要冲出了身軀、在前線「奮鬥」了個把月、滿意地回來了、只有「奮鬥」出來的生命才是眞有意義的、此片現在天堂大戲院開映、

「三個摩登女性」

本埠東海西海兩戲院今天同時開映聯華出品「三個摩登女性」、這三個摩登女性、一個是戀愛至上主義者的鄉村小姑娘、一個揮金如土恣情享樂的風流寡婦、還有一個意志剛強的電話接線女工、倒底那一個是最摩登、這個謎只有觀者自己去猜了、

要是派拉蒙影片那是全市最好的戲

空前雄偉兩大鉅片特別預告

《世界鼎鼎大名導演聖手》

西席地密耳

全部心血精力結晶品

羅宮春色

（譯）SIGN OF THE CROSS（暫）

弗德立馬區

伊麗莎蘭地

克勞黛考爾白

暨演員五千人聯合主演鉅片

《榮膺一九三二年表演最佳頭銜》

海倫絲海

暨美男子加萊古柏合演

戰血情淚

"FAREWELL TO ARMS"（暫譯）

可憐河邊無定首

都是春閨夢裏人

每日電影評論詳載本頁

老名角投影界

碧眼兒終究改行　生後四週即上台

六十年前已投身舞台的亞特拜倫、現在改入電影界了、他不久纔到好萊塢來專佈「新新」紐約牢獄名「兩萬年」中的獄吏一角、現在已決心不走了、

拜倫說他天生是做戲的、他的父母與立彿拜倫、凱特拜倫當年都是舞台極紅的角色、那時名演員布斯及曼殊菲爾都很崇拜他們、

因此小亞特出世四星期後（一八七二年）、即獻身舞台、劇名爲「橫貫大陸」、劇情講到美國當時殖民家從東部到加利福尼亞、經過那密佈印第安人的曠野的情形、這戲的詳情拜倫一些也記不得了、

充童角多年後、正是美國與西班牙戰爭的那年（一八九八）小拜倫漸漸紅起來了、他曾充名坤角甘德亞當斯菲斯克夫人等的男配角、自從那年起他就不斷地拍演、暑假期間則到緬洲釣魚休養、

他雖然很老邁、但精神仍很健旺、還有當年飾小生時的風格、他最歡喜提他當年同甘理斯巴里穆亞（巴里穆亞三傑之父）及他們的舅舅約翰德魯齊名時的景況、

拜倫假若不是因爲眼睛的緣故、老早就入影界了、因爲他是個碧眼兒、拍出來會變成白色的、近來發明的感光較銳的底片、卻可免除此弊、

影壇鱗爪

好萊塢雜碎

約翰巴里穆亞以爲他雖自動減薪後、收入仍可與從前一樣地不受影響、但他卻美其名曰「自動減薪」、

以往他每拍一部片子公司給他十萬五千元、但他每年僅拍兩三部片子、他現在不論那家公司請他、他都去、先請即先拍、也不需要担保、祗要兩星期內能拍一部片子、就很滿足了、

珍妮蓋諾離婚　不願發表談話

珍妮蓋諾關於她及丈夫李德佩克離婚事件、不願發表談話、她所僱的律師宣佈了她和她的丈夫離婚的次日、她正在攝着"State Fair"一片、她說、

「我什麼都願說、可是同李德離婚的事卻不情願說」、

珍妮不久即將與母親至檀香山休息去、要到二月左右纔能回到好萊塢來、她回來後將與「龍翔鳳舞」男主角法國明星亨利加拉合演「聽命的公主」一片、

逸園　（logo）
亞爾培路
明晚八時半起賽
本月內賽狗逢星期六晚八時半舉行

發明强烈燈光 （路透社）

紐約──最近美國物理學會出版物刊載、廠名工藝研究會發明一種攝影用之強烈光線、其構造係由一小玻璃管中射出亮光、與「年紅光」(Neon Light)之原理相似、據說此種光線較之吾人現用之白熱燈光其速度高過一萬倍、光線亦能強過三千倍、可于一秒鐘中連續攝像片四千二百張、

中央演「國門之戰」

中央大戲院今日開映紐約泰晤士報當選世界十大名片之一的「國門之戰」、演員爲塔拉白拉爾、魯意特蘭克及維克多華高尼、導演爲西勒爾及嘉德納兩氏、

英婦反對出籍 （路透社）

倫敦──有居住于哥羅斯德之英人單達爾者、因事往新大陸、而取得美國國籍、然其夫人則並未與其相偕、後彼夫婦重來哥羅斯德、按之英國法律、如丈夫脫離本國國籍、其妻亦以放棄論、故當地官廳目彼夫婦爲外人、而令其註冊、然單達爾夫人則嚴加拒絕、並作一訴狀、呈請官廳聲辯、官廳非但不允、且於去年十一月判其繳納罰款一鎊、現彼正作第二次之伸訴、此問問題已引起多數婦女團體及政府官吏之注意、均作周密之考慮、

美國百年間十二女偉人 （世界新聞社）

紐約──美國婦女協會及婦女家庭雜誌數月前發起、由全國女界投票選舉過去百年間美國女界偉人十二名、結果投票者共計十二萬八千八百八十二人、當選人名、已由婦女協會會長雕力伯姑娘公表、依其所得票數之多寡開列如左、

一、馬利貝克愛迪、基督科學會創辦者、得十二萬二千七百六十二票、二、蘇尼阿當斯、赫爾堂創辦者、得九萬九千一百四十票、三、克萊拉巴通、美國紅十字會創辦者、得九萬六千一百三十九票、四、弗蘭西威拉德、WCTU創辦者、得九萬〇三百〇三票、五、蘇三安東尼、女權運動者得八萬四千三百二十一票、六、海倫開勒、患盲聾啞而優於事蹟、得八萬四千二百三十九票、七、斯土活、黑奴籲天錄著者、得七萬三千九百九十九票、八、求利亞霍威、共和戰歌作者、得七萬二千二百七十六票、九、嘉德、女權運動者、得七萬〇四百八十九票、十、普得南、單身飛渡大西洋第一人、得四萬三千三百九十九票、十一、曼利雷洪、聖橡山學校創辦者、得四萬〇八百二十一票、十二、馬利胡來、聖橡山學校校長、得三萬六千八百五十五票、

奧收稅吏受辱 （路透社）

維也納（奧京）──最近有一收田賦之官吏、至克洛孫堡縣鄉間收稅、至則遇農夫一大羣、將其圍住、叫囂謾罵、恣意嘲弄、繼則將其衣服完全剝去、渾身赤裸、故意將其擡來之收稅文書撕毀、最後始由暴徒中數人護送此不幸之官吏出險、

狗犯心臟病猝斃 （路透社）

安特生（美國南加羅里亞洲）──此間有名喬治斯賴脫者、飼有一德國種警犬、極靈活、其主對之甚心愛、某日該狗在鄰人家看守一小孩、適其主人來、狗聞主人聲、喜極而奔趨其前、並躍起以雙腿抓其肩胛、繼則忽倒地立斃、據獸醫檢驗後報告、此犬致死係因突然快樂過度、乃使心臟受傷、

陳、曾聯袂到滬

實業部長陳公博、昨晚偕鐵道部次長曾仲鳴由京搭乘夜快車來滬、於今日清晨八時抵北站、逕各返寓、聞陳來係洽商硫酸廠籌款事、曾氏係對兩路辦站計劃、有所接洽云、

光陸　蘭心
二白渡橋（即
博物院路）南
邁而西愛路
蒲石路角子
今日兩院開映四場（日）三時　五時半　七時一刻（夜）九時一刻
范朋克充份發揮野性本色的偉大特殊貢獻
揭露蠻女子的神秘！　新魯濱遜　展開大自然的玄妙！
聯美公司超一切的特殊作

要是派拉蒙影片那是全市最好的戲！
十大特種鉅片計劃之一　十萬電影觀衆讚美傑作
雪爾維亞薛耐不朽大悲劇
劇情悲惋酸楚直刺心坎
表演深刻老到深入化境
加萊葛雷　却利羅葛爾　合力助演
寫日本少女美國軍官熱戀的殉情史
蝴蝶夫人
日本化的佈景　日本化的道具
日本藝妓的實地寫眞

好萊塢明星生活之一瞥

開關後之上週債市 扶搖飛騰竟無止境

各債券俱漲二三四元餘 週末因多頭掉期而轉疲

、本埠上星期、自一月卅日至二月四日止、華商證券交易所、各債券市況、現貨雖有多種開出而全週成交、僅有三萬二千元、期貨進出頗形踴躍、全週共成交二千九百十萬元、平均每日可扯五百萬光景、且每日午後各經紀人自動休業無市、自週一起、方始恢復全日交易、總結束前、各幫一般預料、中日局勢若無重大變化、大結束後之紅盤、或許有飛漲之可能、此乃事實所昭示吾人、者適值封關幾日、國際形勢轉惡為善、而國聯小組會之慎重纔具報告書結論、依據李頓調查團第十條為原則、凡此種種、更足予一般人以良好之影象、所以開關日、在未開盤以前、場中佈滿買氣、迨至鈴聲一響、互相勁買、如老關稅、編遣、突漲一元餘、裁兵飛漲三元左右、十九關稅幾將漲逾四元停拍、漲鋒之銳、初非偶然、蓋大結束前、本報記者亦早已預料及此、惟如斯劇漲、誠出意料耳、結果較諸總結束前、大致均漲一二三元、成交四百三十六萬元、週二續見高鋒、趨勢亦較平和、北幫似已有出勤補空、銀行界及本幫方面、則微有若干投機性質、時進、時出、極難捉摸、至言遠期交易、雖有一部份需要、但進出殊少、大概須中旬以後、方能轉旺也、結果大致較諸週一漲三四五角、正方挺八角、成交三百八十一萬五千元、週三稍覺疲軟、雖其降勢僅五分、一角、而市場傳聞、已有多頭出籠之謠諑、事後經紀者調查明確、始悉謠諑之言、純因某銀行存銀過旺、急於套利、於是交易稀少之遠期買賣、驟有人從而拋空矣、市況受此壓力、而趨疲輭也、結果較諸週二、大致微降二三四角、成交三百八十三萬五千元、

週四轉見鋒俏、在未開盤前之一般預料、咸測或有下降之可能、迨至鈴聲一響、各債價反出意料之外、而見鋒俏、於此可見市氣之堅、投資之盛矣、業中人消息靈通者、廣事收羅、聞其動機、因悉金融機關有大批拖進之意、於是投機者、紛紛出動、以冀其利也、結果較諸週三、大致回挺一元左右、成交四百十七萬元、週五更見堅昂、空頭亟補、激勁漲風、金融家邇來銀根倍極鬆動、遊資無可安放、於是紛紛投資債券、市況每每受此種種扶掖、價則亟亟勁漲、結果較諸週四、漲一元四五六角、成交六百八十七萬五千元、週末忽走疲途、蓋因北幫有大批多頭掉期、空方稍佔優勢、而乘機拋空、零戶獲利者稍有了結、但甬幫則大批拖進云、結果較諸週五、大致回降六七角至一元五六角、成交六百〇四萬五千元、

察今後之市況、勢將以中日問題為推移、但持券者總須顧全大局之安甯、幸勿自擾擾人、則最後勝利、終屬多方也、茲將其最高最低及成交數分別列表如左、(成交數百元為單位)

債券期別	週初開盤	最高價格	最低價格	週末收盤	高低差額	較前漲跌	成交總數
關稅二月	二八.三〇	三〇.〇〇	二七.七〇	二九.七五	二.三〇	漲二.七五	〇四一五〇
關稅三月	二八.八〇	二八.八〇	二八.七〇	二八.七五	〇.一〇	甫經開出	〇〇二〇〇
編遣二月	三〇.四〇	三二.八〇	三〇.一〇	三一.六五	二.七〇	漲二.四五	一八五〇〇
編遣三月	三〇.五〇	三二.三〇	三〇.五〇	三一.五〇	一.八〇	甫經開出	〇二一〇〇
裁兵二月	四八.四〇	五二.八〇	四八.〇〇	五一.二〇	四.八〇	漲四.六五	三七五五〇
裁兵三月	五一.二〇	五一.四〇	五一.二〇	五一.四〇	〇.二〇	甫經開出	〇〇四〇〇
九關二月	四〇.〇〇	四一.五〇	三八.六〇	四〇.三〇	二.九〇	漲三.二〇	二三七〇〇
九關三月	三八.〇〇	四〇.七〇	三七.八〇	三九.三五	二.九〇	甫經開出	〇三六〇〇
九善二月	三九.〇〇	四一.一〇	三八.〇〇	三九.六五	三.一〇	漲二.九〇	一七三五〇
九善三月	四〇.〇〇	四〇.〇〇	三八.七五	三八.八〇	一.二五	甫經開出	〇一九〇〇
念捲二月	三七.〇〇	三九.六〇	三七.〇〇	三八.四〇	二.六〇	漲三.一五	二三一〇〇
念捲三月	三八.八〇	三八.八〇	三八.一〇	三八.〇五	〇.七〇	甫經開出	〇二九五〇
念關二月	三六.八〇	三九.五〇	三六.五〇	三八.四〇	三.〇〇	漲三.四〇	三〇一〇〇
念關三月	三七.八〇	三八.四五	三七.八〇	三七.九〇	〇.六五	甫經開出	〇三三〇〇
統稅二月	三八.〇〇	四〇.〇〇	三七.八〇	三九.一五	二.二〇	漲二.八〇	三七一五〇
統稅三月	三七.三〇	三九.五〇	三七.三〇	三八.七五	二.二〇	甫經開出	〇七三〇〇
鹽稅二月	三九.二〇	四二.〇〇	三八.八〇	四〇.四五	三.二〇	漲二.九五	五二六〇〇
鹽稅三月	三八.五〇	四一.三〇	三八.五〇	三九.六五	二.八〇	甫經開出	一五〇〇〇
整六二月	三八.三〇	四〇.六〇	三八.三〇	三九.六〇	二.三〇	漲二.六〇	〇八〇〇〇
九六二月	〇四.五〇	〇四.六〇	〇四.五〇	〇四.六〇	〇.一〇	甫經開出	〇〇七五〇
金長二月	二九.八〇	三〇.三〇	二九.八〇	三〇.二五	〇.五〇	甫經開出	〇一三〇〇

附註：右表近遠期貨各債價格、因先後開出不一、故間有遠期較大者、特註、

冀省主要作物

收穫估計甘薯最好 小米棉花不及往年

金陵大學院農業經濟系、為使社會人士明瞭中國農業情形起見、自民國二十一年一月起、試辦全國農情調查估計、此種調查、包括各省主要農產的收穫豐歉及各地農村經濟的興衰事實、茲根據河北省九十九縣三百四十五份報告、作河北省主要作物收穫之初步估計如下、

第一表——河北省主要作物各年收穫數量、(數量以一萬担為單位、每担等于一百斤)、

主要作物名稱	十足年應收穫之數量	最近五六年每年平均收穫數量	民國廿年收穫數量	民國二十一年收穫數量
（秋冬播種春夏收穫之作物）				
小麥	五•四九八	三•〇六九	三•一四六	二•九九五
大麥	八〇五	四八三	四八五	四七三
（春夏播種秋冬收穫之作物）				
高粱	四•〇四八	二•五四五	二•七一〇	二•八五一
小米	五•〇三七	三•三三三	三•三六五	三•二一八
黍稷	[illegible]	一三三	一三三	一一九
玉米	三•〇八六	三•〇六六	三•〇七七	三•〇九九
大豆	一•九四三	一•一三三	一•一六八	一•一三三
甘薯	一•九六五	一•三〇七	一•三五四	一•五四九
棉花	四四三	三二五	三〇七	二四七
花生	九七	六三	六九	七六

（註）表中數量、係按各年收穫豐歉及平常種植面積推算所得、上表所列數字互相比較、所以看出各年收穫的多少、

第二表——民國二十一年河北主要作物收穫數量當各年收穫數量之百分比、(以各年收穫數量為一百分)

主要作品名稱	當十足收穫%	最近五六年之平均收穫%	當民國二十年之收穫%
小麥	五四	九八	九五
大麥	五九	九八	九八
高粱	七〇	一一二	一〇五
小米	六四	九六	九六
黍稷	四九	九〇	八六
玉米	六八	一〇二	一〇一
大豆	五八	一〇〇	九九
甘薯	七九	一一九	一一一
棉花	五五	八三	七九
花生	七九	一一六	一一二

據上表、民國二十一年的夏熟作物、不及十足年收穫的百分之六十、比民國二十年及最近五六年的收穫稍低、秋熟作物中甘薯•花生收成最好、約當十足年的百分之八十、比二十年豐收百分之十、比最近五六年豐收百分之十五以上、高粱•玉米約當十足年的七分收成、與二十年及最近五六年的豐歉相仿、小米是河北省最重要的作物、而收成僅當十足年的百分之六十四、比二十年及平常年歉收百分之四、棉花的收成尚不及十足年的方成、比二十年及平常年也歉收百分之二十、

第三表——河北省主要作物多年收穫數量當十足年收穫數量之百分比、(以十足年收穫數量一百分)

主要作物名稱	最近五六年之平均收穫%	民國二十年之收穫%	民國二十一年之收穫%
小麥	五六	五七	五四
大麥	六〇	六〇	五九
高粱	六三	六七	七〇
小米	六六	六七	六四
黍稷	五四	五六	四九
玉米	六七	六七	六八
大豆	五八	五八	五八
甘薯	六七	七一	七九
棉花	六六	六九	五五
花生	六八	七〇	七九

河北省最重要的作物有小麥•高粱•小米•玉米及棉花、據上表小麥的收穫、與平常年及前年去年相仿、約有十足年的五分半收成、高粱小米及玉米與平常年約有六分半收成、前年和去年大致相等、約有六分收成、棉花平常約有六分七八的收成、前年約有七分收成、去年僅有五分半收成、上面所說是全省統計的情形、但東平津北的各縣、去年夏秋兩熟均有八分收成、即棉花也有七分收成、較前年豐收、較平常年更豐收、

國外匯兌

海外銀市匯兌

大條近期　一六九三七五

大條遠期　一七
美銀價　二五八七五
英美匯兌　三四〇
美英匯兌　三四〇
倫滬先令　一八三七五
孟買匯兌　停工

銀洋錢市

早市

洋厘	七一三一二五
銀拆	借
轉賬	借
單角	六三二〇〇
雙角	五九八二五
拆兌	角 一一九二〇
銅元	千 四一六
衣牌	二九六七
角坯	〇二四九
貼水	〇〇四八

午市

新豐洋行

代客買賣中外各種股票債券物品

上海衆業公所經紀人
紐約棉花交易所經紀人
紐約橡皮交易所經紀人
紐約國家五金交易所經紀人
紐約國家生絲交易所經紀人
芝加哥糧食公所經紀人

國外代理人
倫敦傑番脫公司
紐約海騰斯東公司

每日備有紐約倫敦各種行市報告

備有投資捷徑手冊
函索請寄本行統計部
上海外灘沙遜大廈 電話一一二〇〇號

花旗銀行
上海九江路一號甲

總行 紐約華爾街五十五號
資本總額盈餘公積美金二萬另六百五十五萬四千元

分行及代理行
阿根廷 比利時 巴西 智利 中國 科倫比亞 古巴 杜明尼根 英國 法國海地 印度
意大利 日本 墨西哥 祕魯 菲列賓 波德黎各 巴拿馬 西班牙 南洋羣島 烏列哇 維納瑞拉

萬全
寶號賬簿及各種來往簿據應有相當保險蓋不幸遇火時如有損失倘無簿據證明保險公司不允負賠償責任本行之
安全鐵箱
實為商號存放簿據之萬全方法也
總經理 天祥洋行
上海廣東路一號 電話一三八〇五號

大通銀行
聯行 紐約市國家大通銀行
資本及盈餘公積金美金二萬萬四千八百萬元
分行 紐約 香港 墨西哥城 巴黎 倫敦 天津
九江路六號

本埠最敏確之商情報告

廿一年度應付內債本息
尚負債七億一千九百萬

國民政府、截至民國二十一年底止、所負有確實担保之內國公債庫券凡二十八種、共負債額達七億七千九百五十三萬一千八百四十五元之鉅、自二十一年二月份起、國府實行整理內債延本減息案以還、平均每月不過償付內債本息八百餘萬元、而國府亦即規定每月由關稅撥出八百六十萬元、充作內債本息基金、以近數年來關稅收入情形觀之、實足以應付內債基金而有餘、故投資債券者、似可無慮也、且暫時政府似已不能再發公債、則目前國庫負担內債本息雖重、亦尚不致貽中央財政以重累、茲查二十二年份全年應償還二十三種債券之本金共六千零三十四萬二千元、（金長•整六•整七•春節•治安等五種尚未到還本之期）又償付二十八種債券之利息共四千三百三十五萬二千二百十元零六角八分、兩共本息合計一億零三百六十九萬四千二百十元零六角八分、至二十一年十二月底、除償還此二十八種債券之本息如上數外、國府負債仍將達七億一千九百十八萬九千八百四十五元、茲將二十二年份應償還各債之本息及尚負之債額、統計列表如左、藉供投資債券與留心中央財政者之參考、（單位元）

(債券種類)	(本年還本額)(單位元)	(本年付息額)(單位元)	(本息合計)(單位元)	(尚負債額)(單位元)
軍需公債	四〇〇•〇〇〇	三九九•〇〇〇	七九九•〇〇〇	六•四〇〇•〇〇〇
善後公債	二•八〇〇•〇〇〇	四九八•〇〇〇	三•二九八•〇〇〇	六•四〇〇•〇〇〇
金融短期	六•〇〇〇•〇〇〇	九七二•〇〇〇	六•九七二•〇〇〇	二•七〇〇•〇〇〇
金融長期	未到期	一•〇二五•〇〇〇	一•〇二五•〇〇〇	四五•〇〇〇•〇〇〇
一八賑災	四〇〇•〇〇〇	三六七•〇〇〇	七六七•〇〇〇	六•三〇〇•〇〇〇
裁兵公債	三•〇〇〇•〇〇〇	一•九六五•〇〇〇	四•九六五•〇〇〇	三二•五〇〇•〇〇〇
一九關稅	八〇〇•〇〇〇	八九四•〇〇〇	一•六九四•〇〇〇	一四•四〇〇•〇〇〇
二〇賑災	一•二〇〇•〇〇〇	一•六四七•〇〇〇	二•八四七•〇〇〇	二六•七〇〇•〇〇〇
二〇金融	六四〇•〇〇〇	四•七四七•二〇〇	五•三八七•二〇〇	七•二〇〇•〇〇〇
海河公債	四〇〇•〇〇〇	一五〇•〇〇〇	五五〇•〇〇〇	二•二〇〇•〇〇〇
絲業公債	三〇〇•〇〇〇	三三八•四〇〇	六三八•四〇〇	五•四〇〇•〇〇〇
七年長期	一•八〇〇•〇〇〇	一•四七一•五〇〇	三•二七一•五〇〇	二五•四〇〇•〇〇〇
整理六釐	未到期	一•九九八•一二〇•二三	一•九九八•一二〇•二三	三三•六五三•三九九
整理七釐	未到期	四八九•六〇〇	四八九•六〇〇	八•一六〇•〇〇〇
春節庫券	未到期	四八〇•〇〇〇	四八〇•〇〇〇	八•〇〇〇•〇〇〇
一四公債	一•〇五〇•〇〇〇	三七五•七五〇	一•四二五•七五〇	五•五五〇•〇〇〇
治安公債	未到期	一二〇•〇〇〇	一二〇•〇〇〇	二•〇〇〇•〇〇〇
二四庫券	九六•〇〇〇	一二一•七八七	二一七•七八七	一•八〇〇•〇〇〇
續發二五	四•八〇〇•〇〇〇	五四〇•〇〇〇	五•三四〇•〇〇〇	五•八〇〇•〇〇〇
一八關稅	三•二四〇•〇〇〇	一•〇二二•三九〇•三六	四•二六二•三九〇•三六	一五•二二一•五六六
編遣庫券	三•三六〇•〇〇〇	二•七〇四•八〇〇	六•〇六四•八〇〇	四三•二六〇•〇〇〇
一九捲烟	四•四七六•〇〇〇	四三七•一二〇	四•九一三•一二〇	四•八六一•〇〇〇
一九關短	七•六六〇•〇〇〇	三•一八七•二〇〇	一〇•八四七•二〇〇	四八•九六〇•〇〇〇
一九善後	三•八〇〇•〇〇〇	二•二二〇•〇〇〇	六•〇二〇•〇〇〇	三四•七六〇•〇〇〇
二〇捲烟	三•四三二•〇〇〇	二•八六〇•四四〇	六•二九二•四四〇	四五•八四〇•〇〇〇
二〇關短	三•八四〇•〇〇〇	四•〇〇三•二〇〇	七•八四三•二〇〇	六四•五四〇•〇〇〇
統稅庫券	三•八四〇•〇〇〇	四•〇九九•二〇〇	七•九三九•二〇〇	六六•二四〇•〇〇〇
鹽稅庫券	三•八四〇•〇〇〇	四•一九五•二〇〇	八•〇三五•二〇〇	七三•一六〇•〇〇〇
總計	六〇、三四二、〇〇〇	四三、三五二、二一〇、六八	一〇三、六九四、二一〇、六八	七一九、一八九、八四五

二月份應償內債本息

國民政府財政部二月份應償還到期本息之庫券計有續發二五•一八關稅•編遣庫券•一九捲烟•一九關短•一九善後•二〇捲烟•二〇關短•統稅庫券•鹽稅庫券等十種、尚有應付利息之整理七厘、及應抽籤還本與付息之二〇賑災、共計債券十二種、合計應還本金三百八十四萬二千元、應付利息二百七十一萬二千五百八十七元五角三分、兩共合計六百五十五萬四千五百八十七元五角八分、又此十二種之尚負債額、爲四億六千八百八十七萬六千五百〇五元八角二分、茲將二月份應償還各項債券本息列表於左、

(債別)	(還本數)單位千元	(付息數)單位元	(本息合計)
續發二五	四〇〇	五一•〇〇〇	四五一•〇〇〇
一八關稅	二八〇	九一•五〇七	三七一•五〇七
編遣庫券	二八〇	二三一•七〇〇	五一一•七〇〇
一九捲烟	三七三	四四•八二〇	四一七•八二〇
一九關稅	六四〇	二八〇•〇〇〇	九二〇•〇〇〇
一九善後	三二〇	一九一•四〇〇	五一一•四〇〇
二〇捲烟	二八八	二四四•八六〇	五三二•八六〇
二〇關短	三二〇	三四〇•八〇〇	六六〇•八〇〇
統稅庫券	三二〇	三四八•八〇〇	六六八•八〇〇
鹽稅庫券	三二〇	三五六•八〇〇	六七六•八〇〇
整理七厘	本到期	一一二•四〇〇	一一二•四〇〇
二〇賑災	三〇〇	四一八•五〇〇	七一八•五〇〇
總計	三•八四一	二•七一二•五八七	六•五五三•五八七

徐米高漲

徐州通訊─徐屬向不產米、多由蚌埠滁州南京無錫等埠運來、種類有上海稻無錫稻機長米大青米小青米白元白粳江米紅米粗米等、銷量之多寡、當視糧價爲轉移、糧價高則銷量愈廣、糧價低則銷量遲滯、前年水災、米區歉收、本埠機長白粳市價一度飛騰至二十二元之高、去歲江南稻收豐稔、米價暴落、每石跌至十一二元、粗米每石不過七八元、每年銷量約在五六萬包、合八萬石左右、近來本埠輸入白米月有增加、二十一年十月份入口數爲四千餘包、合六千餘石、十一十二兩月份增爲六千餘包、合九千餘石、而二十二年一月份進口數量陡增至九千三百餘包、合一萬四千石、四個月入口總數爲二萬六千六百四十六包、合爲四萬石、以平均市價每石九元計之、總值竟達三十六萬元云、

米市

（南市）今日河下來源不多、本街交易、漸覺活動、打包上棧貨已有二批成交、市面由疲轉穩、各貨開盤站定、薄稻更見起色、同里白更七元七角、青角薄稻八元二角至七元八角、松隱廊下白稻七元七八角、平湖杜尖八元、南港陰元八元五角云、

（北市）上午到船、不滿十號、本街鄉莊去路仍平、惟客化似欲活動、人心帶上、早稻晚稻贓硬一角、常幫貨見缺、江陰白米、價八元八角半、蘇州白更八元二角、又洋尖九元二角、角里薄稻八元六角、松江白稻七元八角至八元、又陰元八元五角、崐山杜尖八元四角、

（客秈）今日上午、本街尤有問訊、近來江西晚米銷場頗佳、本客均合胃口、今日本街又辦去贛機晚五百四十一包、價九元〇五分至八元八角、行情仍定、至客幫交易、則以星期日、暫乏成交云、

雜糧油餅市

平湖元豆	四•二八	四•二六
又　杜豆	四•四〇	四•三五
浦東杜豆	四•一五	四•一〇
奉天苞米	二•八七	
崇明沙黃	四•一〇	
南京缸豆	四•一三	
高郵青豆	三•七五	
鄒城生仁	七•一〇	
中路花生	四•六〇	
八義集又	四•八〇	
正陽關黃豆	三•九二	三•九〇
公主嶺又	四•三四	
牛莊紅糧	二•四〇	
土山白蔴	七•二七	
天津窠蓘	五•三五	

紐約棉市之回顧

（路透社）

紐約三日─上週棉市因另戶售出及軋平交易而跌、南方壓力並不增加、市電上大戶吸收者亦衆、惟買戶尚未預備、隨價上增耳、售方之主要原因爲長期多頭之恐慌、若預算在本屆議院時間之未能減縮、農民救濟案之不定、以及戰債問題及德國之政治地位、皆足使若輩不安者也、

大陸及遠東孟買亦在其內、均有原棉售出、但聞中國在於價跌時、曾在南方購進現貨、

華盛頓消息、衆院通過一案已交胡佛總統、該案將發關棉三十五萬包與紅十字會及賑濟機關、捨與孤獨貧民爲衣、

春棉播種將延遲、土地耕殖良好、荷天氣不寒、即可從事、惟花枝虫聞繁殖甚大、現在商家估計棉田將增百分之三至百分之十云、

現據報告農業部存棉六十一萬九千包、將以担保棉產借款茲記錄、紐約一週間棉之統計如下、單位千包、

	三三年二月三日	前一週 三三年一月二七日	前一週 三三年一月二〇日
本季到棉	二、八六五	一〇、〇四五	一〇、一三四
廠家定貨	三、三四五	三、〇三五	三、一四〇
八月一日以來出口	五、三二八	四、八六四	五、一五〇
往日本	一、三六三	一、〇六八	一、一二三
中國	八二一	一六五	一七九
大不列顛	七四九	八四五	八六三
德國	九六三	一、〇六八	一、一四九
紐約存棉	二三三	一九九	一九九
美國各地存貨	六、九五三	六、九六八	六、八九九

世界原棉供給	二、六八一	二、二三四	二、四六三
其中美棉估數	九、二七一	九、六六四	九、六七六
八月一日以來			
世界紗廠定進美棉	七、七〇一	七、三三三	七、四三三

皖造幣廠停後
笨重機器多銹毀
賤價在廢鐵變賣

安慶通訊─皖省舊造幣廠、迭經軍旅過境拆卸、所有較好機件、悉被改作修械器具、裝運離皖、剩餘各物、除零星細件時被盜竊外、其笨重物品、率皆銹毀、不堪修用、前建設廳長程振鈞、以該廠地址幽僻難於保管、長此棄置、殊爲可惜、乃向省府建議、將該項廢棄機鐵、設法脫售、因招上海信記鐵廠經理張桂馥來省勘估、幾經磋商、始議定以每噸卅五元之代價承購、惟合約尚未簽訂、而程氏已遽然長逝矣、劉貽燕繼長建廳、亦本廢物利用之義、舊事重提、復招該廠經理再度來皖磋商、即由省府常會議決准予出售、所得售價、規定撥作電燈廠添購油機之用、經即訂立合同、呈由省府核准備案、并委派秘書劉伸雅、會同建廳存任技士處官方監視過磅、并函請商會到場參加、以昭愼重、綜計旬餘以來、第一批過磅、一百一拾八噸、聞該商人現僱定航海帆船一只、已將磅過廢鐵裝載完竣於日昨運滬、并由省府發給護照、以利運行云、

明日仍刊國外各市場報告

大美晚報

Ta Mei Wan Pao

主任編輯……………………袁倫仁

社址　上海愛多亞路二十一號
電話　84080　電報掛號　8408

發行者………… Post-Mercury Co., Federal Inc., U.S.A.

發行人……石克雷 (T. O. Thackrey)

Affiliated with the Shanghai Evening Post and Mercury

中華民國二十二年二月五日

本報爲革新排版計、原擬一律採取橫列式、惟中國文字是否適用此種方式、疑義正多、未敢輕於嘗試、玆特先闢評論一頁試列橫式、讀者如有高見、倘希不吝賜教、以資參考、

出淵之演詞

（譯英文大美晚報）

日人屢謂美國對其亞洲大陸政策因誤會而反對、實則美國之反對、完全由於已經了解日本之政策、關於此點、日本固亦亟宜了解者也

出淵公使近在紐約總商會演說、申言美國不能完全了解日本、誠如所言、美國不能「完全」了解日本、蓋人與人間之意志欲求其完全相合、彼此均爲困難、其能互相了解者、實屬不可多覯、國之與國、當更甚焉、

日人對美國每嘖有煩言、可見日人亦屬不甚了解美國、日本之不能了解美國、正如美國之不能了解日本、十年前美國因不得已而頒佈移民禁令、而日本表示憤慨不平、是日本不了解美國之明證也、

出淵公使又言「日美之中、意見歧異、殊屬遺憾」、實則美國未嘗有何歧異之意見、有之、則爲日本所一手承造之歧異意見、正如日本一手承造滿洲國之事同出一轍、

出淵公使繼言日美「每經挫折益增友善」、

歐戰時美國之參謀長培東馬基將軍近著一書、追述日美共同在西伯利亞對蘇俄作戰之事、中有一段値得吾人注意者、卽馬基將軍主張不與日人合作、并反對美兵深入俄境、蓋馬基曾參觀日俄戰爭　熟識日本大陸政策之野心、故恐日本出兵之時不能導守原約、限定軍隊人數於七千人之內、嗣後因威爾遜總統堅持之故、終與日本共同出兵、數日之內、日兵人數竟越出六萬五千人之多、日本此種行動是否用以增進日美友誼、自有公斷、吾人殊不欲多贅、

出淵意謂日本能爲東亞和平之保障者、此語確否、猶當待諸將來、如謂日本已爲東亞和平之保障者、則屬大謬不然、蓋日本已往與現在之措置、不特和平不能藉以保障、抑且播種戰爭、反動、恐怖之果、實非近代國家所宜爲之事也、

此種事實無一不在美國人民洞悉與記憶之中、美國固未嘗誤解日本、美國人民亦從未懷恨日本、更不願侮辱之或戰敗之、

美國人民所未能釋念者惟有一點、卽日本之野心軍閥、或將步帝德之後塵而爲害於世界、歐洲大戰所給予美人之慘酷印象、固無時而忘之、創痕宛在、餘痛猶存、美國人殊不欲日本再蹈帝德覆轍、其理甚明、日本人民對此、當亦能了解乎、

林肯總統曾言「統治者必須獲得被治者之同意、方能收心悅誠服之效、美國人民曾經流血犧牲而得此教訓、故對日本之大陸政策、不敢表其贊同、且認爲含有危險性、美國了解日本者在此、表示遺憾者亦在此、

中國之教育

（培民原著）

關於中國教育制度之批評、最近曾有二種著述、其一爲美國私人之調查、其範圍僅限於教會學校之片段、其二爲國聯理事會應中國之要求遣來之歐洲專家委員會之調查、

美國調查團研究之範圍、集中於中國之教會學校、而歐洲遣來之調查團、則偏重國立學校方面、但雙方均同認中國之教會學校及國立學校均過於「美國化」、卒使教育界與社會發生不可挽救之鴻溝、而調查團並提議中國教育當局應亟起改革、使教育界與社會互相提攜而接近、

中國教育之「美國化」、爲一種自然之現象、而與美國教會有連續性的關係、美人祇知彼邦教育爲最完善者、遂不加考慮而施之於中國、不但如此、中國有數千以上留美學生、彼等對於美國教育制度之效力極爲認淸、返國後、遂不加思索移植於祖國、

據國聯調查團之報告、此項之傾向、遂使「中國之平民與受貴族化教育之思想階級間發生一極深之鴻溝」、蓋「受過極高教育之上等社會份子、往往不能適應社會一般之需要、漸形成一種特殊階級、祇知爲本身設想而不能顧及民衆也、

國聯調查團并謂美國之教育制度爲適應美國之特殊情形、而採自歐洲者、彼邦之情形、可謂、與中國迥然不同、蓋中國目前之民生、在最近之將來亦不克與美國相頡頏也、彼等雖未明白言之、但已暗示謂中國之留美學生習氣之奢侈、爲中國社會經濟情形所不能容許、因此在其祖國不能適應環境、

國聯調查團并明言中國採取美國之教育制度、猶不如直接採取歐洲教育制度之爲愈、蓋「美國教育無時代背景之發展、而歐洲大陸教育制度之演進、純由於數千百年之傳統思想蛻化而成者」、調查團并申明彼等雅不欲中國捨美而去歐、蓋中國教育正在發展萌芽時代、如貿然將泰西之制度整個採納、而不能以新文化爲先提、從新創造一適應民衆要求之新教育、固亦非上策也、

上述之報告、已經中國教育當局、嚴格考慮、彼等并直認中國教育制度之不良、惟不明其缺點所在耳、彼等并默認民衆對教會學校之「排外」風潮、暨國立學校學生之蠢蠢欲動、均爲民族反對中國教育日趨「洋化」之表現、

中國之教育當局并同意國聯所唱之「中國平民教育苟一日不洗濯歐美習氣、創造純粹之中國教育與歐美教育相頡頏、則中國之教育一日不能有泰西教育之價值云云」之論調、彼等已深知此項之改革、必須經過長久之時間、惟現在確已着手改革矣、

讀者通訊

本欄歡迎投函、其規約如右：1.註明眞實姓名及住址、2.發表時署名聽投函者自定、3.編者有删改權、4.攻訐個人者不刊、5.一律不退還、6.不給酬

編輯先生；

中國文字只宜直行、不宜橫排、猶之西文不宜直排、其勢不便也、昔人造字、不外三類、一直行順讀、今中國通行者是也、一直行逆讀、滿文是也、一盤行橫讀、卽梵文與西文之類是也、草寫則絕對不能通、卽眞書亦不合原體、假如直排西文一篇、便覺其不適用矣、近年書局排印新書、往往有橫排者、雜誌更多、實屬毫無意義、大約學時髦耳、東西文字、各有體勢、既如上述、卽設爲便於瀏覽計、橫排小字未必省目力也、

貴報既有英文、玆又編譯中文、社會風行、頗有價値、似宜各就體勢排印爲妥、鄙人非不讀英文者、但愚見如此、貴編輯廣爲博訪、特貢一得、惟鑒納是幸、卽請撰安、　愚眞　二月二日

（讀者君所說、固有其理由、吾人將博采各方意見、以便[illegible]後之決定—編者）

英文大美晚報爲上海唯一英文夕刊家庭中幾於莫不人手一份故其廣告能盡量宣傳使閱者發生極端信任寶號如在英文大美晚報刊登廣告定能收意想不到之效力不致浪費金錢

愛多亞路廿一號
電話八四〇八〇號

英文大美晚報
THE SHANGHAI EVENING POST & MERCURY

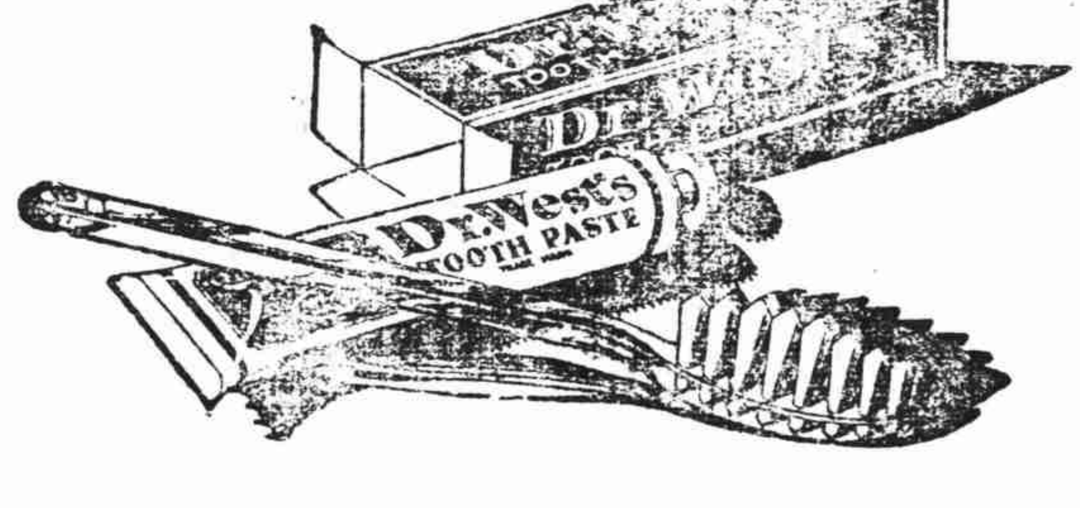

惠司牙膏經美國某大學化驗室試驗認爲牙膏中之最有效力者其化驗結果從十種牙膏中查得有七種非特不能潔齒且有損牙磁有二種則雖能潔齒惟對於牙磁仍有莫大損害其果能潔齒而又無礙於牙磁者獨推惠司牙膏一種具有此兩全之美

此種可靠之化驗成績既如上述當能使君明瞭施用牙膏之重要蓋牙齒爲人生最保貴之工具損後決難補救且齒縫藏垢亦非普通牙膏所能除去故惠司牙刷牙膏實爲潔齒之無上佳品注重衛生者盍不一試

各藥房及商店均有出售

怡昌洋行
廣東路三號　電話六五一〇一號

本頁排法請讀者賜教

狄斯女士的信箱

選夫……

狄斯女士——我是一個自食其力的女子、有很好的職業、很和睦很快樂的家庭、我同一個少年在一起、已有十六個月了、我非常的愛他、但是我自從認識了他以後、從來也沒有看見過他工作、他并不懶、因為他也作零星的事體、他為人很聰明、什麼都會作、但他一樣事也做不長、他說如果我嫁他、經濟方面是不成問題的、因為我的感化力能令他作出轟轟烈烈的事業來、我會想、如果我們真地結了婚、我們一定要同他的家屬或者我的家屬同居、可是我却不要他們負這種責任、如果要我放棄他、那一定會令我非常的難過、不過離開他、總比結婚後失敗好些吧、老實說、我有些進退維谷、

答：聽我的話吧、還是這樣進退維谷地等他有能力養活妻子的時候再說吧、可以跟他直說你可以在相當期中等他、如果他當你是有價值的、則當努力地為你工作、如果他真想你、則非拚命工作不能得着你、

自亘古以來、男子即答應女子說如果他們結了婚他怎樣地可以做出偉大的事情來、千千萬萬的女子都相信男子所說那「我需要你那神聖的感化力來替我戒酒、」或是「如果我能因你而工作、我一定能變成百萬富翁、」或是「如果你肯感化我、我一定能作大總統、」等等等等、世世代代都是如此對女子許願、并且告訴她她如果愛他必定要相信他的話

他們果然結了婚、酗酒滋事的人仍是酗酒滋事、沒出息的浪人仍是沒出息的浪人、事情做厭了就不干、天天到彈子房裏去混、把母親的差事讓給妻子做、叫她來養活他、

放聰明些、不要學那些胡塗的小處女們、男子如欲要你、可先令他捲起袖子像個男子漢地做點事情給你看看、

還有一言、你可反省到要老父老母代你養丈夫是多麼可恥的一回事、如果那男子却恬不為怪、那你儘管不要同他聯絡感情、

擇妻……

——桃樂賽狄斯、

狄斯女士——男子怎樣能知道愛一個女子要愛到那一種地步纔想娶她、我已廿六歲、同不少的女子有過來往、然而我總想、將來的理想妻子不在她們之中、這批粥粥羣雌、都是做妻子的好材料、但是我從來也不想娶她們之中的一個為妻、男子怎樣纔能試驗如何愛一個女子纔算得想娶她呢、

C．C．C．

答：C．C．C．君、等你會見那位「天仙」小姐你就知道了、她也許不是大學畢業生、也許性情很暴燥、也許不漫破手就煮不開一壺水、

你也許會過不少比她好看、比她靈敏、比她和氣、比她會當家的女子、但是你如果遇見這位特殊的女士後、你就會覺着如若得不着她人生一定同煤渣灰爐塵埃一樣地沒有生趣、

這是男子試驗愛情萬無一失的靈方、如果他覺得一個特殊的女子對於他的幸福有絕大的關係、沒有她則不能生存、如果他沒有這種感想、他一定不愛她、如是而已、戀愛不是以女子的美觀及動人為標準、及適合與否的問題、却是因為普通的女子都不能發生影響、而那唯一的女子却能令他方寸震蕩的緣故、

還有一個試驗愛情的方法、就是看你是否情願為一個女子犧牲單身漢的自由、天天在家裏上鐘點的差事、是否對你有吸引力、你出進都將有人來問你、你覺着有興趣嗎、你覺得晚上家裏靜靜地坐着比到夜總會去有刺激性嗎、你打算放假期間不出去打高爾夫而在家作拾頭拾尾的小事嗎、上述的問題、你如能答「肯」、那你已經發生了戀愛、

還有一種證明、戀愛的辦法就是看你肯不肯為一個女子而工作、如果你一想到她就會捲起袖口來很命工作、就肯犧牲自己的娛樂為她花錢、那你纔算得真正戀愛、也不妨向她開口問問她那一件事、

——桃樂賽狄斯、

春初的大衣

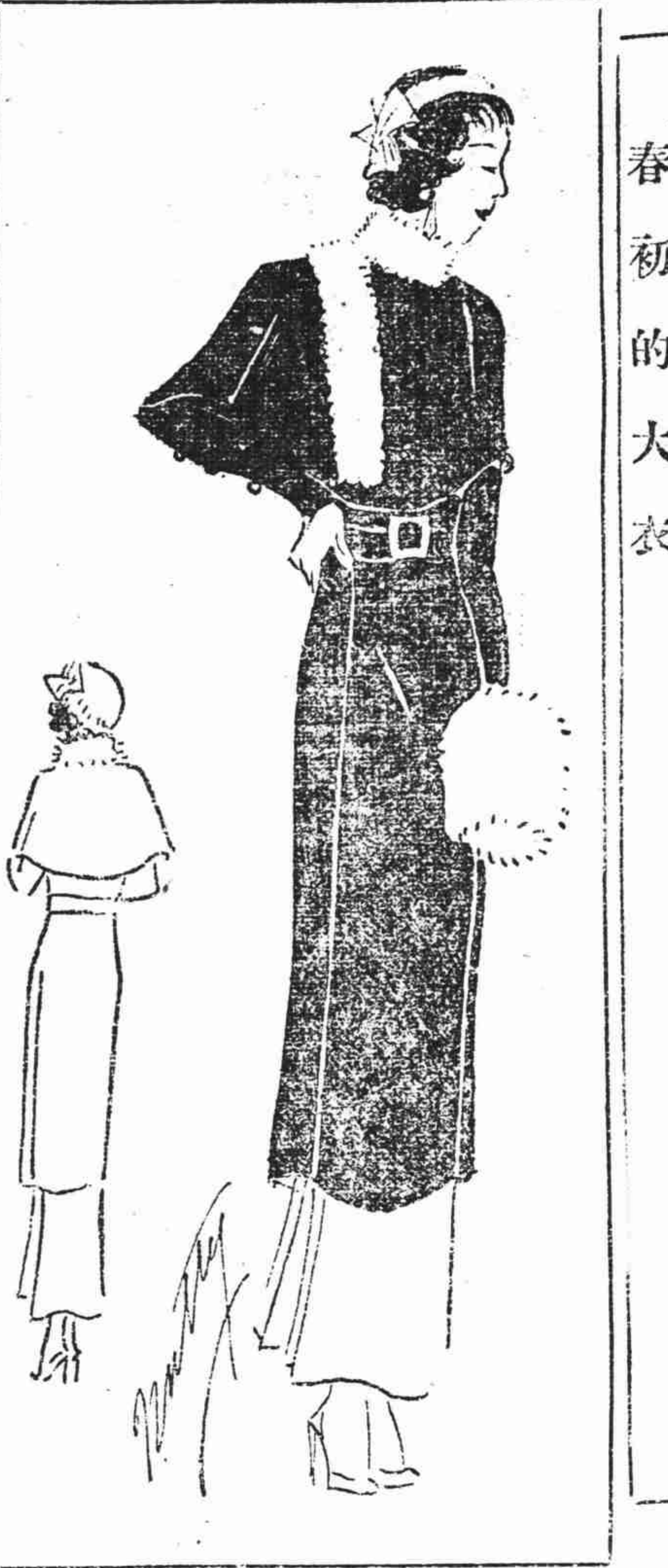

春初氣候冷熱不定、大衣的式樣因此也當顧到這一點、這件大衣的式樣、不但美觀適用、而且領子的式樣、更適合春初的氣候、

這種領子、冷的時候、可以翻上去圍護頭頸、熱的時候又可翻下來、不致太悶、全身可用黑色的絲織品、領上釘一塊狹長的白皮、袖子从肘長到腕上、邊上釘些白的大鈕子、腰帶也用黑的、而帶的扣子須用白的、象牙是最好的材料、

在大衣外還有兩樣可採用的、就是黑白相間的毛織帽、和一個用領子的皮相同的袖籠、完成一個黑白相映的色調、很是美觀動人、

美容術

明星歐蘇拉琴恩絲的美容秘訣、就是休養、如果平常不能坐下或臥下、站着可將腳叉開、兩手插腰、使頭及肩稍下垂、腰略灣、她公餘之暇、往往是這麼休養的、

家庭教育

玩具

兒童需要玩具、母親盡量供給適宜的、有意義的玩具、兒童有了遊玩的機會、就不會闖哭、搗亂、兒童玩具不適合個性興趣的話、最好換新的玩具給他、同時要把他不應該玩的東西搁開、

服裝

兒童服裝不必俗麗呆板、製服衬料務必選擇輕便耐洗、製服的目標、要注重適合兒童活潑和天真的外觀、

住房

兒童住房務宜光線充足、房中最少須兩面有窗、陽光從而射入、兒童房內椅桌設備不必華麗、務求簡便安穩為宜、地氈可以不用、以免塵土堆積、兒童坐臥其上不合於衛生之道、

吃飯

兒童有時因為小有微恙或是玩畢疲倦、不喜歡用飯、母親觀察情形、可不必和平常一般的要他強飯加餐、讓他喫一點容易消化的東西、就算了、假使他一再不喫飯的話、那麼最好要請一個醫生看看、兒童什麼一回事、

烹飪

棗泥小餅

油……三分之二杯
紅糖……一杯半
鷄蛋……兩隻
奶油……四茶匙
肉桂……一茶匙
丁香……半茶匙
鹽……四分之一茶匙
切碎棗肉……一杯
香草精……一茶匙
麵粉……三有四分之一杯
小蘇打……一茶匙

將油及糖攪勻、加蛋及奶油、打兩分鐘、再加其餘之材料、使冷、捏成小塊、撳扁後放入塗油之烤盤中、以小火烤十二分鐘、

* * *

無蛋菓子糕

紅糖……兩杯
水……兩杯
油……三分之一杯
葡萄乾……一杯
肉桂……兩茶匙
丁香……一茶匙
荳蔻……一茶匙
鹽……四分之一茶匙
香草……一茶匙
切碎香櫞……半杯
切碎甜橙皮……半杯
切碎杏仁……半杯
麵粉……三杯
小蘇打……一茶匙

* * *

將糖、水、油及葡萄乾和好、以小文火煮五分鐘、煮時宜常攪動、涼後將其餘材料倒入、調勻後、分開倒入兩烤麵包鐵盤中、（盤宜以油紙數層舖好）以文火烤一小時即成、

家庭小常識

凍傷有三種、一種傷勢很輕、皮膚發紅而微痛、在患處每日塗一次碘酒、即可痊愈、一種傷勢重、皮面發着白色、宜先用雪水磨擦傷處、再用溫水洗滌、使它漸漸痊愈、一種是全身受着劇烈的寒冷、往往因此命亡、起先宜將病者移入室中、用粗布浸入冰水、再去摩擦四肢、使漸漸恢復體溫、這時室內的溫度、使它漸漸增高、再用被單浸入溫水內、覆於病者全身、如患者仍然不能蘇醒、則用人工呼吸法、蘇醒後再用茶和白蘭地酒等的興奮劑灌飲之、每隔數分鐘、灌飲少許、最後使室中溫度漸漸增高、

財政專家之忠告

禍福無常從未予人以警告故不時之需不可不備儲蓄銀行之組織蓋本此意而應此種需求也無恆產者無恆心苟無恆心未有能安其位而盡其能者故吾人必須具有儲蓄之決心俟有相當準備後方可作別項投資之計

外灘十七號
電話一七七二五號

友邦銀行

每日刊登最新的時裝

禮拜日

每週一刊

—歡迎投稿—

星期漫談 (冰如)

許多人說英國左袒日本、英國在上星期裏連接的發表了兩篇文書、聲明並無其事、這是一個國際間重要之謎、與其問英國和日本、不若問「事實」先生、

日本人一面高唱退出國聯、一方面又週旋於各大國間、希望仍引用調解手續而勿報告於大會、這可說是曲線外交吧、

國聯並不曾承認「滿洲國」而祕書處却代「滿洲國」顧問李氏散佈其文件、這固是一個矛盾的現象、但也可說是並不矛盾、因爲他雖是不曾承認「滿洲國」、但也不一定不承認、因爲他們正預備刪除否認「滿洲國」的一條決議、

理由充足 (杞人)

雙方面的理由、往往很充足、甲說如何如何、聽了很覺贊同、但是乙方面的理由又如何如何、聽了使你不得不贊同、這其間、叫人如何算法、

過去魯省的韓劉之戰、川省的兩劉衝突、現下尚在黔省繼續作戰之毛王爭鬥、韓說、劉氏塗毒膠東、不卹民命、身爲主席、不得不討伐、理由充分極了、劉說、國難正殷、不忍同室操戈、故遵令節節退避、乃韓氏藐視中央明令、又復大軍進犯、敝軍退無可退、不得不整頓三軍、誓與周旋、理由更充分而冠冕堂皇了、但是事到如今、韓仍高踞魯垣、劉則調防渚湯、究竟誰曲誰直、始終未見分曉、白白的犧牲無數生命財產而已、

川省兩劉之爭也何嘗不是呢、最近戰事雖停、地方瘡痍未復、而陝南共匪、又復進犯川北、川省人民、眞有民不聊生之概、而過去兩劉衝突的結果又如何、迄今還是莫明其妙、中央雖則委派張羣入川、但是張羣的入川、是整理殘局、不是懲辦禍首、根本誰是禍首、誰是功臣、有誰敢說呢、至於黔省的戰事、更可笑、王說毛部的猶國才等、犯上作亂、毛說王氏好亂性成、塗炭黔民、雙方電文交責、戰事屢進屢退、中央於今、不特不有制止的辦法、而且置之不聞不問、好像是隔岸觀火、

最近又來了、北平古物、裝箱起運、平津團體、紛電阻止、平津人民說、日軍未至、政府先在淆惑人心、平津地方廣博、軍變果急、儘有移藏之所、主張不遷的理由充分極了、而蔡元培則說、日軍行動、不顧一切、說幹就幹、不可預料、北平古物、有關數千年文化國粹、裝箱南運、固然不免要有損失、但小部損失與全部被奪、孰爲重要、主張遷移的理由也充分極了、而褚民誼又謂遷運古物、乃中央決定、分地保存、無可變更、中央的理由自然不可非議、但是孫科又說、古物與平津地方及人民無重、甯可犧牲此項無用之古物、不可犧牲平津之國土與人民、理由更充分得無以復加、

杞人慣作憂天之舉、上述的幾件事實、眞使我無所適從、是否是杞人憂天、那當要請聰明人予我以合理的指導了、

對話 (小燕)

甲:『國難當頭、大家起來、』

乙:『不僅是起來、要起來做、』

甲:『救國不尙空談、要從實際做去、』

乙:『做…做…大家起來做…』

還是在空談、還是不曾做、

看的兩面觀 (阿纖)

祇要有三個男子在一起空着沒有事、那麼一定是女人作他們閒談的資料、

甲說、現在的女人象徵、除掉紅唇、高乳、長腿以外、還有什麼可以鑑賞、乙說、可不是嗎、光看臉那麼白、唇那麼紅、腿那麼長、祇消顯微鏡一照、立刻便索然無味、丙說、不對、不對、你倆的話我完全反對、一件事、一件東西、還不能用有色彩的鏡子去照、何況是人、又何況是女人、依你爽性用愛克司光去照一下、豈不更深切、更妙嗎、你要知道、她們那——蜷髮——紅唇——巴黎香粉——高跟皮鞋——肉色絲襪還有……她們何苦要這樣、無非是求人賞鑑而已矣、你不看、你的良心也不安、並且看是眼睛的應盡義務、不然上帝爲什麼賜我們兩隻眼睛呢、不獨女人不可不看、便是近代社會上的事事物物、沒有一樣無看的價值啊、丁……

劉煜生的死 (胭脂)

劉煜生死矣、各方面强劾的强劾、反對的反對、通電要求懲戒顧祝同的更如雪片飛來、但是、政府當局、迄今尙未明白表示、

筆桿兒 槍桿兒 誰狠？

劉煜生是不是共產、我人現在不去管他、不過監察委員劉莪青我等所發表的談話、說共產黨之罪大惡極者、除了牛蘭陳獨秀等幾個人、可算是無一以復加、但是牛蘭和陳獨秀被補了、政府當局、也依照法定手續、交由法院審訊、並沒有拿他們槍斃、劉煜生之罪、是否浮於牛蘭和陳獨秀、却要蘇省府如是的加以處置……、以上的幾句話、委實理由透澈到極點了、

可是、劉煜生是死了、人死不能復生、死者已矣、却要幾個未死者如是高興、筆桿兒的攻擊、固然狠到極點、但是試問筆桿兒能否敵得過槍桿兒呢、

流彈亂飛 (小曼)

慈善家捐款、大半數是喜歡用「無名氏」二個字、這個用意無非避免『善欲人見』的一句古話但是據一般研究學家說、並不是這樣實在是恐怕具了眞名實姓之後、便要引起一般請求捐助的人們注意、你也來、我也來這還了得……善門難開、善門豈可輕輕開放嗎、

中國貨無論那一種、上而至於綾羅珍饈、下而至芝麻粒粟、初出品的時候、不獨廣告宣傳得震天價響、貨色確當得起價廉物美四個大字、可是銷路一好、許多就立刻使搭起洋牌子來了、不是原料惡劣、便是製造粗濫、以求多賣多獲利、商人的道德可想而知、

吾人經濟生活過程之圖解

在此訓練時期、青少年選擇最適合其個人才能之職業、

在此時間、此少年開始準備履行其一生之義務、應採取一種節儲金錢之固定計劃、

此時發生置成財產以供老來退休與扶養家屬需要之嚴重考慮、故『必須』採行一種節儲金錢之固定計劃、

人生於四十五歲至五十五歲間、爲精神最飽滿經驗最豐富辦事效率最高之時、故節儲金錢之計劃、暢行無礙、日積月累、爲數甚鉅、

到此時間、爲吾人收穫其早年節儲金錢之美果、或因少壯不努力、怠於準備、而開始悲慘生活之際、

自廿五歲至五十歲間採用之節儲金錢之固定計劃、至此大見功效、終身提款、確保無憂、臨年休養、愉快如仙、

中華人壽保險協進社　上海外灘十七號

每星期刊「禮拜日」

京滬段鐵路行車時刻表

自上海至南京　上行車

站名	錫京區間車	三四等車	快車	三四等滬錫區間車	特別快車	滬常區間車	快車	開京聯運特快車	滬常區間車	滬錫區間車	夜特快車	夜特快車
上海北站(開)		5.30	7.00	7.30	9.25	11.25	12.45	15.15	15.50	18.15	22.00	23.45
南翔(開)		6.10	7.37	8.15		12.07	13.19		16.44	18.54	22.31	
崐山(開)		7.36	8.40	9.39	10.46	13.28	14.30	16.38	18.20	20.47		
蘇州(開)		8.55	9.44	10.56	11.43	14.35	15.41	17.40	20.07	22.04	0.26	1.58
無錫(開)	6.00	10.24	11.01	12.10	12.43	16.02	16.50	18.45	21.35	23.20	1.37	3.02
常州(開)	7.19	12.55	12.14		13.48	17.12	18.08	19.54	22.43		2.51	4.05
丹陽(開)	8.41	15.13	13.32		14.47		19.22	20.53			4.05	5.09
鎮江(開)	9.48	16.29	14.85		15.40		20.25	21.45			5.02	6.04
南京江邊(到)					*17.13							
南京(到)	12.05	18.55	16.47		17.13		22.25	23.23			6.43	7.45

自南京至上海　下行車

站名	錫京區間車	三四等車	快車	三四等滬錫區間車	特別快車	滬常區間車	快車	開京聯運特快車	滬常區間車	滬錫區間車	夜特快車	夜特快車
南京(開)	17.30	8.05	7.20		15.20		12.30	10.00			22.00	23.45
鎮江(開)	20.17	10.46	9.43		17.15		14.41	11.42			23.58	1.43
丹陽(開)	21.22	12.10	10.41		18.04		15.53	12.33			0.54	2.42
常州(開)	22.51	15.05	12.06		19.11	6.00	17.15	13.40	9.45		2.05	3.56
無錫(開)	0.01	16.47	13.26	15.10	20.14	7.27	18.36	14.43	11.19	6.00	3.13	4.58
蘇州(開)		18.26	14.37	16.56	21.20	8.52	19.51	15.45	12.52	7.28	4.25	6.01
崐山(開)		19.59	15.28	18.12		10.48	20.51	16.36	14.27	8.42		
南翔(開)		21.06	16.46	19.34		12.09	21.56		15.46	10.16		7.39
上海北站(到)		21.39	17.16	20.06	23.35	12.37	22.32	17.54	16.21	10.40	6.36	8.07

(附註)表內特快通車係京杭直通特別快車欲知詳細請向上海北站問訊處電話(四六三〇〇)接洽

滬杭段鐵路行車時刻表

自杭州至上海　上行車

站名	滬杭快車	特快通	特快車	三四等車	快車	區間車	夜特快車	夜特快通
閘口(開)	7.30	9.35		10.00	13.40	16.00	18.10	
杭州(開)	8.09	10.00		10.35	14.10	16.30	18.35	
長安(開)	9.08	10.51		11.57	15.11	17.42	19.29	
硤石(開)	9.44			12.45	15.47	18.22	20.01	
嘉興(開)	10.32	12.04		13.35	16.29	19.00	20.44	
嘉善(開)	10.58			14.08	16.55		21.10	
楓涇(開)	11.21			14.25	17.10			
松江(開)	12.03	13.12		15.12	17.50		21.59	
上海南站(到)	13.14			16.48	18.57		23.02	
北站(到)	13.27	14.10		17.03	19.14		23.11	

自上海至杭州　下行車

站名	滬杭快車	特快通	特快車	三四等車	快車	區間車	夜特快車	夜特快通
上海南站(開)	7.35		9.30	10.00	16.10			18.30
北站(開)	7.50		9.35	10.15	16.20			
松江(開)	9.10		10.48	11.58	17.45			19.35
楓涇(開)	9.49			12.39	18.24			
嘉善(開)	10.04		11.34	12.57	18.39			
嘉興(開)	10.37		12.08	13.37	19.12	7.35		20.50
硤石(開)	11.21	-	12.44	14.20	20.00	8.15		-
長安(開)	12.01		13.17	15.10	20.40	9.03		21.57
杭州(開)	13.07		14.12	16.32	21.46	10.27		22.52
閘口(到)	13.25		14.27	16.57	22.05	10.45		23.07

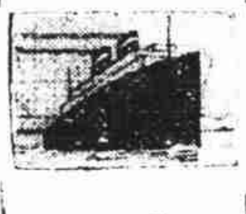

船期

◉聯和輪船　本輪準本月六日星期一晚由老寧波碼頭開往漢口沿途均裝除大餐間外另設特別官艙惠顧請臨怡和洋行接洽電話一五二九〇號

◉瑞生輪船　本輪準本七月日星期二上午八時由怡和浦東碼頭開往長崎、大阪、神戶沿途均裝除大餐間外另設特別官艙惠顧請臨怡和洋行接洽電話一五二九〇號

◉隆和輪船　本輪準本月七日星期二晚由怡和碼頭開往漢口(除鎮江外)沿途均裝除大餐間外另設特別官艙惠顧請臨怡和洋行接洽電話一五二九〇號

◉富陞輪船　本輪準本月八日星期三上午九時由怡和碼頭開往青島沿途均裝除大餐間外另設特別官艙惠顧請臨怡和洋行接洽電話一五二九〇號

◉明生輪船　本輪準本月八日星期三上午九時由和怡碼頭開往汕頭、香港、廣州沿途均裝除大餐間外另設特別官艙惠顧請臨怡和洋行接洽電話一五二九〇號

輪船進口預告（二月）

船名	日期	來處	公司
綏陽	五日	港汕來	太古
青奇	五日	長江來	貴郵
新疆	五日	青島來	太古
安慶	五日	長江來	太古
順天	五日	天津來	招商
隆和	五日	長江來	怡和
牛莊	五日	連威來	太古
海晏	五日	溫州來	招商
濟南	五日	港廈來	太古
弗蘭根	六日	香港來	美最時
瑞生	六日	港廈來	怡和
吳淞	六日	長江來	太古
富陞	六日	粵港來	怡和
搭虎脫	六日	香港來	美郵
廣東	七日	港汕來	太古
明生	七日	青島來	怡和
盤情闆	七日	香港來	亨寶
江順	七日	長江來	招商
盛京	八日	天津來	太古
武穴	八日	長江來	太古
瑞和	八日	長江來	怡和
定生	八日	津烟來	怡和
安徽	九日	港廈來	太古
武昌	九日	長江來	太古
大名	九日	港廈來	太古
公和	九日	長江來	怡和
澤生	九日	油港粵	怡和

上海郵務管理局封發郵件時刻表

各項郵件須照下列時刻提前寄交

寄往處所	舟車名	日期	封發時刻 平常信件
長江各埠　北洋各埠(除左列各埠)	火車　輪船	每日	廿二點
	公司	每日	廿二點五
大連　威海衛　烟台	大公司	八日	七點三十
	通州	七日	十點
南洋各埠　寧波　溫州　福州　廈門　香港　廣東	輪船	每日(除星期日)	[illegible]點四十五
	海晏	七日	廿一點
	華安	七日	十九點
	濟南	八日	八點十五
汕頭　香港　廣東	新疆	七日	十點
香港　廣東	公司	五日	廿一點
國外各埠　小呂宋　香港澳州南洋羣島及紐絲倫　日本美洲坎拿大及歐洲過蘇彝士　日本橫濱香山美洲及歐洲　德國及亨堡轉　日本高麗各埠	公司　公司　公司　公司　公司　公司	七日　九日　六日　六日　六日　八日	廿一點　廿一點　廿一點　廿一點　廿十一點　七點十五
航空郵件　滬渝綫(南京蕪湖安慶九江漢口沙市宜昌萬縣重慶等埠)	中國航空公司	每日(除星期一)	六點卅分
滬平綫(青島天津北平等埠)	同上	(星期二四六)	六點
京蘭綫(洛陽西安蘭州)	歐亞公司	星期二	六點

郵路更動表	輕件	重件	包裹
東三省南滿路區域	由大連轉	又	不通
綏芬河		又	不通
其他	不通	不通	又

國內外掛號郵件提前三小時封發　(三十分)

輪船出口報告

船名	日期	往處	公司
▲寧波班			
新北京	六日		太古
▲長江班			
新寧紹	六日		寧紹
鴻興	六日		達興
新江天	七日		招商
新寧興	七日		三北
吳淞	六日		太古
江華	六日		招商
聯和	六日		怡和
大通	七日		太古
隆和	七日		怡和
新寧興	七日		三北
長沙	八日		太古
吉和	八日	重慶	怡和
建國	八日		招商
江順	九日		招商
武昌	九日		太古
瑞和	九日		怡和
武穴	十日		太古
公和	十日		怡和
▲北洋班			
新寧	五日	青島	太古
嘉禾	五日	海州	招商
臨安	五日	大連	太古
綏陽	六日	青島	太古
順天	六日	烟津	太古
富陞	七日	青島	怡和
定生	九日	烟津	怡和
盛京	九日	天津	太古
大名	十日	青島	太古
澤生	十日	青島	怡和
利生	十一日	威烟津	和怡
▲溫州班			
海晏	二月七日		招商
廣濟	十一日		招商
▲通揚班			
正大	二月五日		大通
大豫	五日		大達
隆大	六日		大通
廣祥	六日		大達
鴻大	七日		大通
志大	七日		大通
大慶	八日		大達
▲溫台班			
舟山	二月六日	定石海	聯安
大華	七日	定石海	聯安
穿山	八日	穿石海	聯安
益利	九日	定炊溫	聯安
達興	十日	定石海	聯安
台州	十一日	定石海	聯安
▲瑞安平陽班			
瑞平	二月六日	瑞平沙	滬興
新瑞平	十日	楚瑞平	滬興
▲香港小呂宋班			
傑克遜	二月四日		大來
傑佛遜	八日		美郵
亞洲皇后	十四日		昌興
▲歐洲郵船班			
奈弟拉	七日	倫敦	大英
散布羅根	七日	亨寶	美最時
普哥	十日	曲里阜	意郵
斐列克脅塞衛	十二日	馬賽	法郵
諾特麥克	十四日	亨堡	亨寶
▲太平洋郵船班			
胡佛	二月四日	紐約	大來
坎拿大	二月四日	溫哥武	昌興
搭虎脫	七日	西雅圖	美郵
▲世界班			
亞祖士	十四日		大來
▲南華班			
牛莊	五日	港粵	太古
新疆	六日	油港	太古
濟南	七日	廈港粵	太古
明生	七日	油港粵	怡和
廣東	九日	油港粵	太古
新寧	十日	港油粵	太古
和生	十日	油港粵	怡和
安徽	十一日	廈港粵	太古
▲福州班			
華安	七日		常安
萬象	十一日		三北

英商
恆業地產公司
仁記路廿一號　電話一五四五五號

本公司營業要目
地產買賣　經營押款　道契掛號　代理經租　建築設計　繪圖測量　房產估價　水火保險

有恆產者庶能立業

諸君寄信旅行可參閱此頁

「滿洲國」造路

計劃年五內完成 公路幹道八萬里

（聯合新聞社）

長春——據「滿洲國」「路政局」報告、該「局」將進行大規模之築路計劃、以幹路貫通各大埠、支路連接各小鄉、各路共計八萬里、此種計劃雖屬可觀、惟工程浩大、用費必巨、「滿洲」能否籌獲鉅款與僱用富有經驗之技術人才、實屬疑問、

築路計劃分五年完成、第一年內先築六千哩幹路、餘則儘於所餘四年內次第籌資完成、

各路集中點爲長春、奉天、哈爾濱三埠以長春爲路網之總中樞、「路局」希望各城、鎮、鄉、村聯絡一貫之後、一「滿國」之商賓各業、必藉而發展、「全國」繁榮可期而待、

「滿洲國」內現有各公路、皆殘廢不堪、崎嶇不平、一切應有設備、均付缺如、故獨道之上、難以行駛汽車、「滿洲國」地廣等於法德兩國、人民多至三千萬、而公路祇寥寥四千哩、因此之故、「滿洲國」特別重視築路計劃、以便民行、以利通運、

齊柏林將飛北極

（路透社）

柏林——今夏齊伯林飛船將再度往北極探險、由恩根腦博士駕駛、預定之路線爲先至莫斯科、由莫斯科而斯丹林格勒、而卸哥夫、再抵北冰洋之法寮士約瑟地、現恩根腦博士已派其信任之同伴華爾陶博士前往莫斯科佈置一切矣、

美國飛行人才 多出機器數倍

（路透社）

華盛頓——最近美國有婦女五百八十二人、被核准爲飛機師、其中五十六人已謀得駕駛運輸飛機之職業、一人從事于製造飛行器機件事業、此外四百八十一人則駕駛其各人私有之飛行器、

美國現有之飛行師共有一萬八千七百九十六人、而各項之飛行器合全國祇七千四百三十七架、同時航空學校對飛行家之出產、仍日益增加、每月約計有二百六十左右、面平均每月飛行器之增加祇在二架左右、相差之遠、令人咋舌、亦可知彼輩謀職業之艱難矣、

信不信由你

李柏蘭(Ripley)作

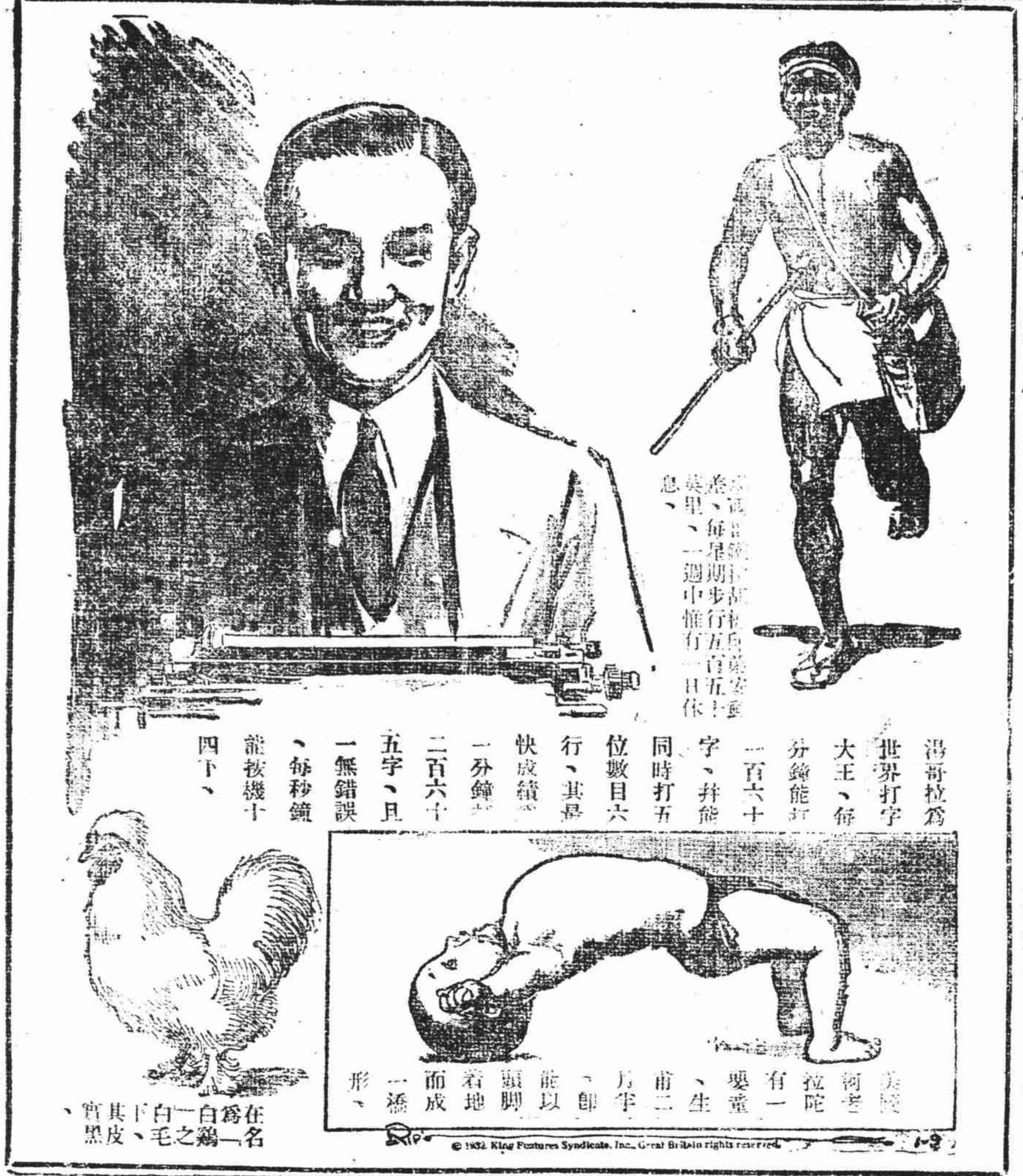

教育子女

宜事前準備

父母之責任。隨兒女年齡增進。對於教育費用。則更宜注意。設非事前佈置。不免臨渴掘井。躭誤求學年齡。且每因此而使青年失學。影響實深。四海保險公司有鑒于是。特設教育保險一項。此種最新式之方法。以最低廉之保險費。即可担保兒女將來求學之費用。有備無患。何樂不爲。有思慮之父母。豈可錯過此黃金機會乎。

四海保險公司

外灘十七號

電話一六八〇五號

明日插畫——「常勝馬」